Cómo USAID creó el aparato mediático antisandinista de Nicaragua, ahora bajo investigación de lavado de dinero

Por: Ben Norton
Globalizacion, 08 de junio 2021

Región: América Latina, Caribe, EEUU
Tema: Imperialismo, Política

Con decenas de millones de dólares a lo largo de años de trabajo, el frente de la CIA, USAID, ayudó a crear y capacitar a la oposición antisandinista de Nicaragua. En el centro de sus operaciones se encuentra la élite Fundación Chamorro, acusada de lavado de dinero.

El gobierno de Estados Unidos ha pasado años cultivando un círculo de medios de comunicación de derecha en Nicaragua que jugaron un papel central en un violento intento de golpe de estado en 2018. Esta red ahora está siendo investigada por el gobierno de Nicaragua por denuncias de lavado de dinero.

Estas publicaciones son una parte integral de una oposición política que Washington ha administrado, capacitado y financiado cuidadosamente con millones de dólares durante la última década. Si bien acusan implacablemente al gobierno izquierdista de Nicaragua de corrupción, han sido sospechosamente oscuros con sus propias finanzas y mantenimiento de registros.

La institución en el corazón de la red de influencia respaldada por Estados Unidos se llama Fundación Violeta Barrios de Chamorro para la Reconciliación y la Democracia, o Fundación Violeta Barrios de Chamorro para la Reconciliación y la Democracia, a menudo referida simplemente como la Fundación Chamorro.

Dirigida por una de las dinastías familiares más ricas y poderosas de Nicaragua, la Fundación Chamorro es quizás la organización nacional más importante en la coordinación de la oposición política al Frente Sandinista de Liberación Nacional (FSLN) de orientación socialista de la nación centroamericana.

La Fundación Chamorro es un vehículo central para el apoyo financiero, técnico y logístico masivo de Washington a la oposición nicaragüense, actuando como lo que la CIA llama un «paso a través»: una organización de terceros que sirve como un canal aparentemente independiente para Financiamiento del gobierno de Estados Unidos a grupos políticos extranjeros y medios de comunicación.

Desde que los sandinistas llegaron al poder en 2007, Estados Unidos ha canalizado decenas de millones de dólares a grupos de oposición en Nicaragua a través de su brazo de poder blando, la Agencia de Estados Unidos para el Desarrollo Internacional (USAID) , un frente de la CIA que durante mucho tiempo se ha utilizado como " cobertura humanitaria "para operaciones de desestabilización de gobiernos independientes de izquierda, especialmente en América Latina.

Los informes internos de USAID muestran que la agencia hace mucho más que

simplemente financiar organizaciones políticas antisandinistas, ONG y medios de comunicación en Nicaragua; los da a luz, los nutre y los capacita en todos los aspectos de la politiquería, desde las estrategias electorales y las relaciones públicas hasta la divulgación y la mensajería en las redes sociales, la marca y el marketing, hasta la organización y construcción de amplias alianzas, el desarrollo de habilidades tecnológicas y la navegación de problemas legales para administrar las finanzas y contabilidad.

Esta investigación de Grayzone ilustra cómo USAID ha ayudado a crear la oposición antisandinista de Nicaragua desde cero. Las fuerzas políticas de derecha que lo componen son todo menos orgánicas; son el producto de una enorme campaña de intromisión extranjera por la interferencia del gobierno de Estados Unidos en todos los niveles de la sociedad nicaragüense.

El astroturf de Estados Unidos ha sido especialmente eficaz en la formación del aparato mediático antisandinista de Nicaragua. Los registros disponibles públicamente muestran que USAID ha gastado al menos $ 10 millones específicamente en medios de comunicación de oposición en Nicaragua desde 2009. De ese dinero, USAID envió más de $ 7 millones a la Fundación Chamorro de 2014 a 2021.

Dado que gran parte de la información que USAID divulga sobre su apoyo a la oposición política y los medios de comunicación en Nicaragua está redactada, estas cifras probablemente sean estimaciones conservadoras.

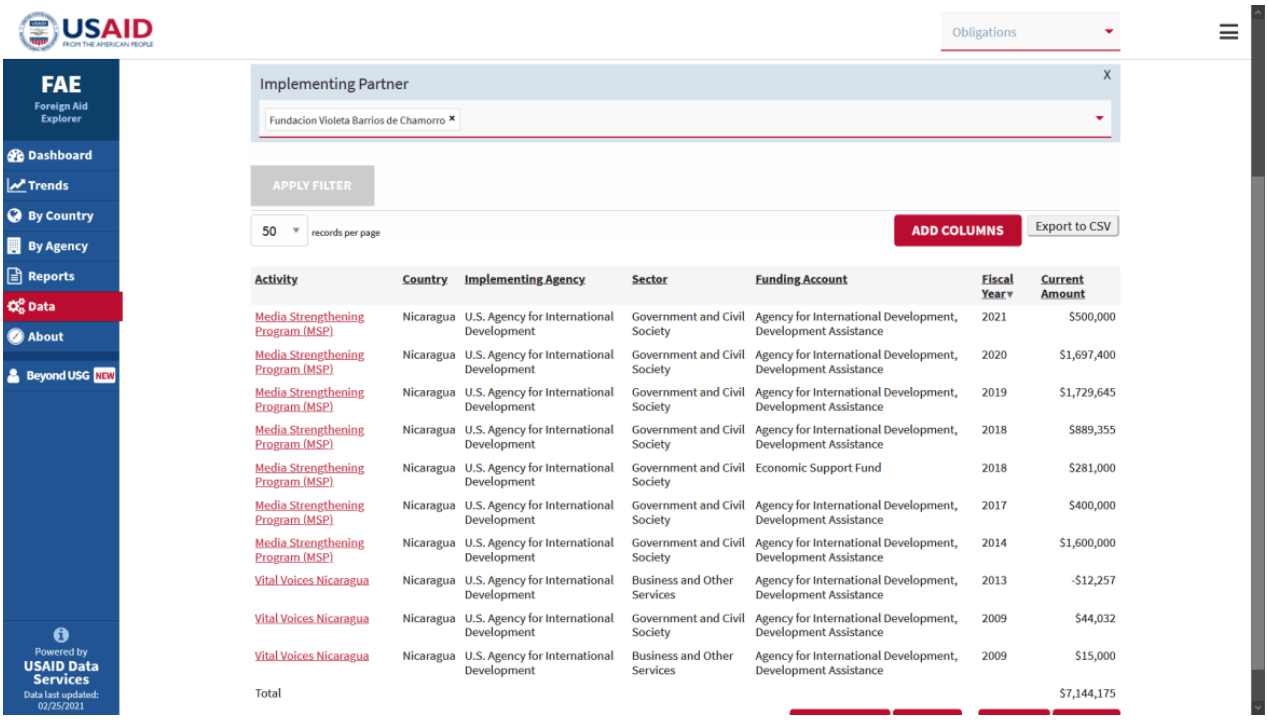

Activity	Country	Implementing Agency	Sector	Funding Account	Fiscal Year	Current Amount
Media Strengthening Program (MSP)	Nicaragua	U.S. Agency for International Development	Government and Civil Society	Agency for International Development, Development Assistance	2021	$500,000
Media Strengthening Program (MSP)	Nicaragua	U.S. Agency for International Development	Government and Civil Society	Agency for International Development, Development Assistance	2020	$1,697,400
Media Strengthening Program (MSP)	Nicaragua	U.S. Agency for International Development	Government and Civil Society	Agency for International Development, Development Assistance	2019	$1,729,645
Media Strengthening Program (MSP)	Nicaragua	U.S. Agency for International Development	Government and Civil Society	Agency for International Development, Development Assistance	2018	$889,355
Media Strengthening Program (MSP)	Nicaragua	U.S. Agency for International Development	Government and Civil Society	Economic Support Fund	2018	$281,000
Media Strengthening Program (MSP)	Nicaragua	U.S. Agency for International Development	Government and Civil Society	Agency for International Development, Development Assistance	2017	$400,000
Media Strengthening Program (MSP)	Nicaragua	U.S. Agency for International Development	Government and Civil Society	Agency for International Development, Development Assistance	2014	$1,600,000
Vital Voices Nicaragua	Nicaragua	U.S. Agency for International Development	Business and Other Services	Agency for International Development, Development Assistance	2013	-$12,257
Vital Voices Nicaragua	Nicaragua	U.S. Agency for International Development	Government and Civil Society	Agency for International Development, Development Assistance	2009	$44,032
Vital Voices Nicaragua	Nicaragua	U.S. Agency for International Development	Business and Other Services	Agency for International Development, Development Assistance	2009	$15,000
Total						$7,144,175

Una lista parcial de las subvenciones de USAID para la Fundación Chamorro de la oposición nicaragüense

Los gobiernos de Europa occidental han complementado los esfuerzos de Washington por cultivar la oposición antisandinista, con especial énfasis en la prensa.

Los estados miembros de la Unión Europea han entregado millones a la Fundación Chamorro, utilizando al influyente grupo de oposición para financiar los medios de comunicación de derecha. Solo en 2020, la fundación recibió € 831,527 (más de $ 1 millón

de dólares) de la Agencia Española de Cooperación Internacional para el Desarrollo (AECID), un brazo del poder blando de Madrid que sigue el modelo de USAID.

La financiación occidental se ha visto reforzada con millones de dólares del Fondo Nacional para la Democracia (NED) de Washington, otro frente de la CIA que existe para impulsar el cambio de régimen en todo el mundo. Entre 2016 y 2019, la NED proporcionó al menos $ 4,4 millones a grupos de oposición nicaragüenses, incluidas organizaciones de medios, según los registros públicos, aunque es probable que esto también sea una subestimación.



AECID

AGENCIA ESPAÑOLA DE COOPERACIÓN INTERNACIONAL PARA EL DESARROLLO

Dentro del marco del Proyecto de Apoyo a la democracia de Nicaragua DCI-TLA/2020/87-123, financiado por la AECID y cumpliendo con lo establecido en el numeral 0.7 del Reglamento Operativo y las Condiciones Generales de los Convenios con los representantes de Fundaciones abajo descritas.

ESPECIFICACIONES TÉCNICAS DE LOS FONDOS

DESTINO	MONTO	ID
FUNDACIÓN VIOLETA BARRIOS DE CHAMORRO	€ 831,527.56	00040/D15

FECHA Y NÚMERO DE ENTREGA	OBJETIVO
OCTUBRE 2020 / 00009874	Desarrollo integral de jóvenes emprendedores de la comunicación

831.527 € de financiación para la Fundación Chamorro de Nicaragua en 2020 de la Agencia Española de Cooperación Internacional para el Desarrollo (AECID)

Se trata de sumas de dinero exorbitantes en Centroamérica, una de las regiones más pobres del mundo, donde el salario mínimo ronda los 200 dólares mensuales. Tal financiamiento externo es la fuerza principal que mantiene a flote a la oposición de derecha de Nicaragua, especialmente dado que las encuestas muestran que tiene un apoyo de un solo dígito entre la población en general .

Muchos de los medios financiados por USAID en estos programas trafican con noticias falsas flagrantes y contenido extremista, al tiempo que incitan a la violencia contra el gobierno de Nicaragua y los partidarios del Frente Sandinista.

La prominente red de oposición sensacionalista 100% Noticias, por ejemplo, que es financiada por USAID a través de la Fundación Chamorro, transmitió regularmente llamados a los nicaragüenses a derrocar a su gobierno electo durante el violento intento de golpe de 2018 .

El director y fundador de esa estación financiada por Estados Unidos, Miguel Mora, declaró en una entrevista con el editor de Grayzone, Max Blumenthal, que quería que el ejército estadounidense invadiera Nicaragua, sacara violentamente del poder al partido electo Frente Sandinista y capturara al presidente Daniel Ortega. Citó como modelo la invasión de Panamá por Washington en 1989.

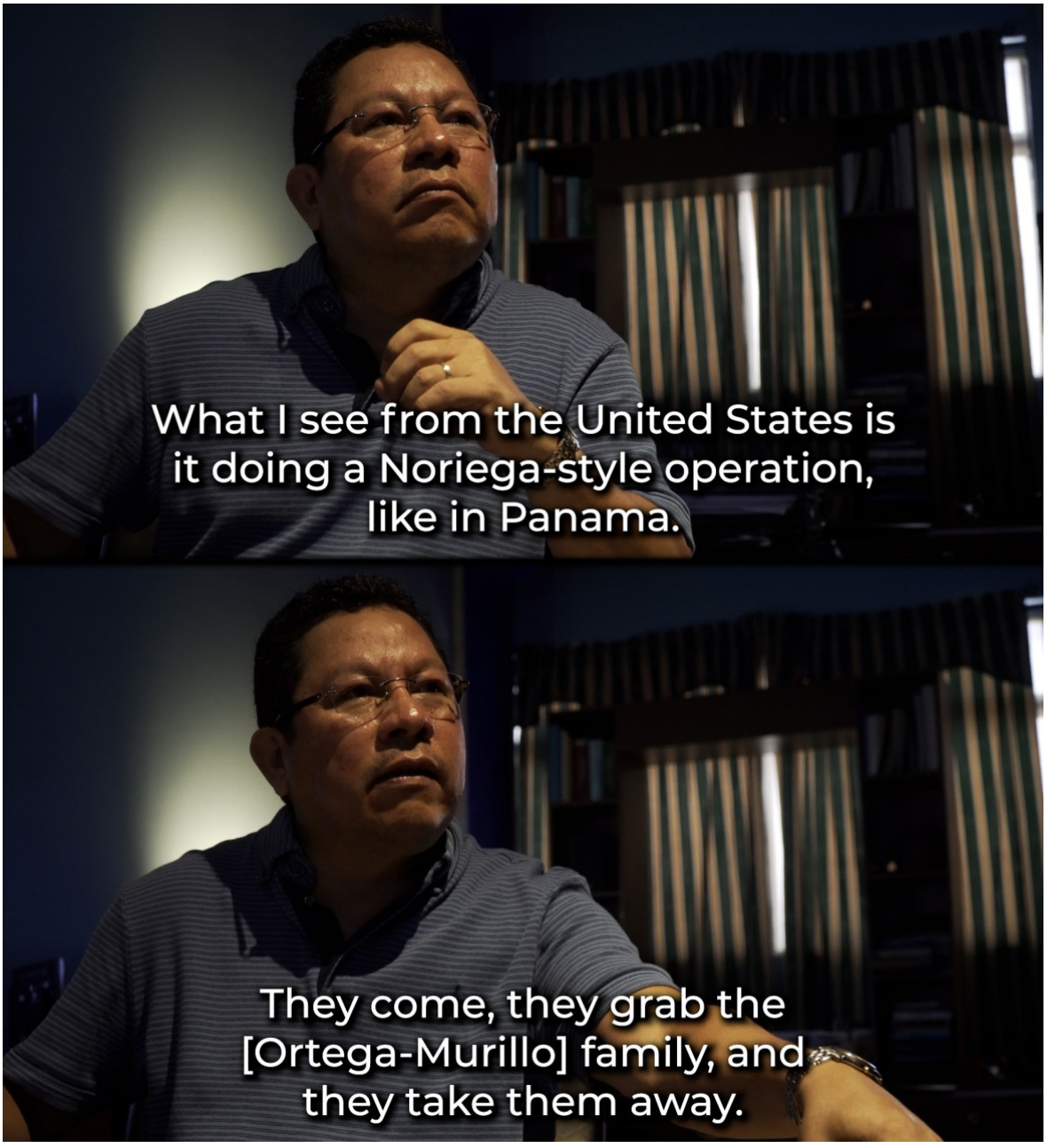

El director y fundador del medio de comunicación de derecha financiado por USAID 100% Noticias, Miguel Mora, pide a Estados Unidos que invada Nicaragua y derroque a su gobierno electo, en una entrevista con The Grayzone.

“Lo que veo de Estados Unidos es que está haciendo una operación al estilo Noriega, como en Panamá”, le dijo Mora a Blumenthal en una entrevista en Managua, días después de que el golpe de Estado fracasara en julio de 2018.

“Vienen, agarran a la familia [Ortega-Murillo], se los llevan y el ejército no está involucrado. En dos días, 24 horas, esto se resuelve, si hubiera una intervención estadounidense así ”, dijo el director de 100% Noticias, financiado por Estados Unidos.

“Entonces lo que veo, en lugar de que Estados Unidos entregue armas, como lo hizo con los Contras, es que vienen y hacen una operación al estilo Noriega”, agregó Mora.

Si bien USAID financió elementos violentos, de extrema derecha y golpistas como Mora, los documentos internos revisados por The Grayzone muestran que simultáneamente estaba apoyando a ONG liberales que explotaban temas como la igualdad LGBT, el empoderamiento de las mujeres y los derechos indígenas, para proporcionar la lucha de derechas anti Oposición sandinista con cobertura progresista.

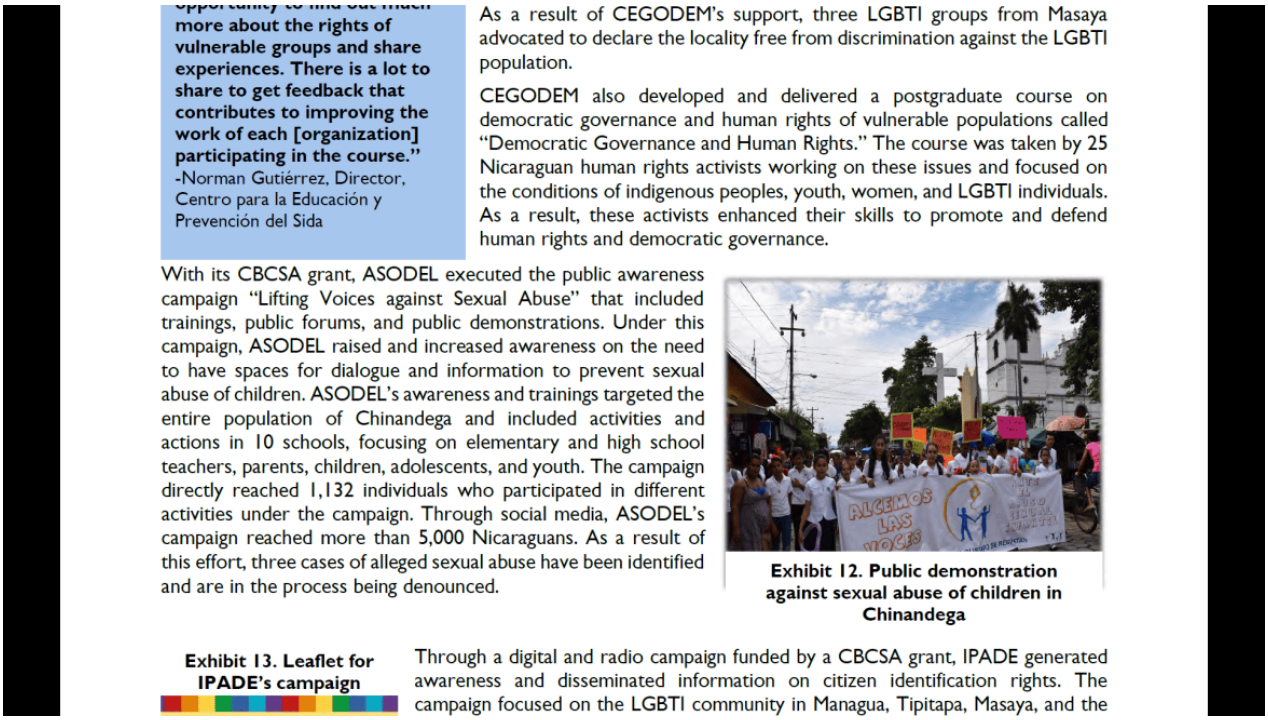

more about the rights of vulnerable groups and share experiences. There is a lot to share to get feedback that contributes to improving the work of each [organization] participating in the course."
-Norman Gutiérrez, Director, Centro para la Educación y Prevención del Sida

As a result of CEGODEM's support, three LGBTI groups from Masaya advocated to declare the locality free from discrimination against the LGBTI population.

CEGODEM also developed and delivered a postgraduate course on democratic governance and human rights of vulnerable populations called "Democratic Governance and Human Rights." The course was taken by 25 Nicaraguan human rights activists working on these issues and focused on the conditions of indigenous peoples, youth, women, and LGBTI individuals. As a result, these activists enhanced their skills to promote and defend human rights and democratic governance.

With its CBCSA grant, ASODEL executed the public awareness campaign "Lifting Voices against Sexual Abuse" that included trainings, public forums, and public demonstrations. Under this campaign, ASODEL raised and increased awareness on the need to have spaces for dialogue and information to prevent sexual abuse of children. ASODEL's awareness and trainings targeted the entire population of Chinandega and included activities and actions in 10 schools, focusing on elementary and high school teachers, parents, children, adolescents, and youth. The campaign directly reached 1,132 individuals who participated in different activities under the campaign. Through social media, ASODEL's campaign reached more than 5,000 Nicaraguans. As a result of this effort, three cases of alleged sexual abuse have been identified and are in the process being denounced.

Exhibit 12. Public demonstration against sexual abuse of children in Chinandega

Exhibit 13. Leaflet for IPADE's campaign

Through a digital and radio campaign funded by a CBCSA grant, IPADE generated awareness and disseminated information on citizen identification rights. The campaign focused on the LGBTI community in Managua, Tipitapa, Masaya, and the

USAID se jacta, en un informe interno sobre sus operaciones en Nicaragua, de explotar temas sensibles como la violencia sexual contra niños y mujeres, la igualdad LGBT y los derechos indígenas como cobertura para sus operaciones antisandinistas.

El coordinador respaldado por USAID de muchos de estos grupos de oposición, la Fundación Chamorro, fue acusado de irregularidades fiscales en mayo, y el gobierno de Nicaragua inició una investigación oficial por sospecha de lavado de dinero, afirmando que había encontrado “serias inconsistencias financieras en los informes presentado al gobierno y los montos recibidos por la fundación ”.

Serias preguntas sobre la Fundación Chamorro siguen sin respuesta. Este febrero, la organización anunció que había suspendido voluntariamente sus operaciones en Nicaragua como una forma de protesta contra una ley aprobada en octubre de 2020 por la Asamblea Nacional elegida democráticamente de la nación que requiere que las ONG financiadas por gobiernos extranjeros se registren como agentes extranjeros . (Washington condenó duramente la legislación, aunque se inspiró en una ley estadounidense de 83 años).

Sin embargo, aunque la fundación afirmó haber cerrado legalmente en Nicaragua, siguió recibiendo grandes sumas de dinero de gobiernos extranjeros. En 2020, Washington le dio a la Fundación Chamorro al menos $ 1.3 millones, y a partir de este mes de mayo, el gobierno de Estados Unidos envió al grupo al menos $ 419,000 más para 2021.

No está claro exactamente dónde se ha ido este dinero, y no se sabe qué sucedió con los

millones en sus cuentas bancarias cuando cerró la fundación.

La Fundación Chamorro ha negado los cargos señalando una auditoría de 2020 realizada por una firma contable llamada Baker Tilly Nicaragua SA (una empresa que está estrechamente vinculada a la oposición de derecha del país). Pero la oficina del inspector general de USAID admitió en un memorando interno que no hubo una revisión externa de la auditoría por pares, señalando que no cumplía con los propios requisitos de las Normas de Auditoría Gubernamental Generalmente Aceptadas (GAGAS) de Washington.

Un miembro electo de alto perfil de la Asamblea Nacional de un partido de izquierda aliado con el Frente Sandinista, Wilfredo Navarro, acusó a los Chamorros de usar una red de lavado de dinero para financiar el intento de golpe de 2018 en Nicaragua.

“Entre la Fundación Chamorro, el Grupo Cinco [otra organización de medios financiada por el gobierno occidental dirigida por la familia Chamorro] y otras ONG, lavaron dinero y enviaron más de $ 30 millones para pagar a los asesinos y torturadores, los autores del dolor, destrucción y muerte en el fallido golpe de 2018 ”, alegó Navarro. “Ni la justicia en el cielo ni en la tierra los perdonará. Tienen las manos llenas de sangre «.

Por su parte, la familia Chamorro hasta ahora se ha mantenido firme, negándose a brindar públicamente respuestas concretas a las persistentes preguntas sobre sus finanzas.

En una reveladora respuesta a las denuncias de negligencia financiera, la fundadora y directora de la fundación, la política opositora Cristiana Chamorro, hija de élite del expresidente derechista de Nicaragua, que da nombre a la fundación, rechazó la investigación citando de inmediato la autoridad de sus patrocinadores en el gobierno de Estados Unidos.

Cristiana Chamorro insistió en un comunicado oficial, “El Departamento de Estado de Estados Unidos rechazó los cargos de lavado de dinero contra la Fundación Violeta Barrios de Chamorro con base en auditorías que realizaron que no encontraron evidencia de lavado de dinero o desvío de fondos”.

El Ministerio Público de Managua respondió recordando cortésmente a Chamorro que Nicaragua es un país soberano y el gobierno de Estados Unidos no controla su sistema de justicia. “La declaración del Departamento de Estado no es relevante para el proceso de investigación que se lleva a cabo en Nicaragua, que se está llevando a cabo de acuerdo con la Constitución y las leyes de la República”, escribió el ministerio.

Cristiana Chamorro parecía haber olvidado que era ciudadana de Nicaragua, no de los Estados Unidos. Su confusión fue quizás comprensible, sin embargo, dado que su fundación, y la oposición de derecha de la nación centroamericana en su conjunto, no solo ha sido sostenida financieramente por Washington, sino que ha sido creada, cultivada y sostenida por el gobierno de Estados Unidos a lo largo del curso. de una operación de intromisión extranjera de décadas.

La familia oligarca de Nicaragua intenta retomar el control, con la ayuda de Washington.

La familia Chamorro ha sido durante mucho tiempo uno de los activos más confiables del Tío Sam en la región. Un clan oligárquico descendiente de colonialistas españoles, la dinastía Chamorro cuenta con siete ex presidentes de Nicaragua, que se remontan al primer

jefe de estado de la república en la década de 1850.

La historia moderna de la familia Chamorro refleja claramente el papel de Washington como fuerza rectora de la oposición de derecha de Nicaragua.

La madre de Cristiana Chamorro, y homónima de su fundación, Violeta Barrios de Chamorro, fue el primer presidente de la oposición en llegar al poder después de la Revolución Sandinista de 1979 que derrocó la dictadura militar de Nicaragua respaldada por Estados Unidos durante décadas.

En la década de 1980, Washington invirtió millones de dólares en violentos escuadrones de la muerte de extrema derecha, conocidos como los Contras (abreviatura de "contrarrevolucionarios" en español), que recurrieron a tácticas terroristas en un intento fallido por derrocar al gobierno socialista sandinista .

Uno de los líderes más importantes de la Contra fue Edgar Chamorro, otro miembro de la misma familia oligárquica. Más tarde se volvió contra los grupos paramilitares asesinos y publicó una reveladora carta al editor en el New York Times en 1986 titulada «El terror es el arma más eficaz de los 'contras' de Nicaragua» .

"Los 'contras' eran, y son, un ejército sustituto controlado por el gobierno de Estados Unidos", escribió Edgar Chamorro. "Si se terminara el apoyo de Estados Unidos, no solo serían incapaces de realizar ninguna actividad militar contra los sandinistas, sino que también comenzarían a desintegrarse de inmediato. Renuncié en lugar de continuar como un títere de la Agencia Central de Inteligencia «.

La descripción de Edgar Chamorro de la oposición antisandinista en Nicaragua como un representante del gobierno de los Estados Unidos que colapsaría si no fuera por el enorme apoyo económico, político y logístico de Washington sigue siendo cierta hoy en día.

Violeta Barrios de Chamorro solo llegó al poder en 1990 gracias a una campaña presidencial que fue dirigida y financiada por el gobierno de Estados Unidos. Su victoria reflejó el agotamiento de una población debilitada por una década de guerra terrorista patrocinada por Washington, agravada por una crisis económica creada por un bloqueo ilegal de Estados Unidos a su país, así como una amenaza implícita de Estados Unidos de imponer aún más sanciones a la empobrecida nación. si ganaba Ortega.



La presidenta derechista de Nicaragua, Violeta Barrios de Chamorro, hablando ante el Congreso de los Estados Unidos en 1991

La campaña presidencial de Violeta Chamorro fue uno de los primeros proyectos del recién creado National Endowment for Democracy (NED) del gobierno de Estados Unidos , un frente de la CIA que aún hoy financia a la oposición antisandinista.

Su mandato presidencial fue un desastre absoluto, y los horrores que sufrieron los nicaragüenses de clase trabajadora durante ese período, que ahora llaman la "era neoliberal", están grabados en su memoria sociocultural colectiva. A pesar de la asistencia económica masiva de los Estados Unidos y la condonación de la deuda por parte de sus órganos financieros, el Banco Mundial y el Fondo Monetario Internacional, las políticas de Violeta estilo Chicago Boy llevaron a un aumento de la pobreza y la desigualdad, desencadenando una epidemia de crimen organizado, narcotráfico y prostitución en Nicaragua, creando una de las tasas de homicidios más altas del mundo.

La partida de Violeta Chamorro en 1997 fue seguida por otra década de gobierno neoliberal que continuó la tendencia de pobreza y desigualdad generalizadas. Para perpetuar su legado, fundó la Fundación Violeta Barrios de Chamorro el año que dejó el cargo.

Cuando el izquierdista Frente Sandinista ganó las elecciones presidenciales de Nicaragua en 2006 y regresó al poder un año después, la Fundación Chamorro se convirtió en el paso central para el financiamiento del gobierno de Estados Unidos a la oposición.

La fundación está dirigida por la hija de Violeta, Cristiana, quien es la principal opción de la oposición para las elecciones presidenciales de noviembre de 2021 en Nicaragua, y la elección preferida en Washington. Aunque no tiene experiencia política real, los patrocinadores de Cristiana en los gobiernos occidentales y los medios corporativos se refieren a ella con frecuencia como una «líder de la oposición».

Cristiana ha sido impulsada agresivamente por los principales medios de comunicación corporativos, convirtiéndose en un elemento habitual en CNN en Español , que la alaba

como la » mujer que promete salvar a Nicaragua «.

Cristiana, descendiente de un verdadero clan aristocrático, se ha promocionado a sí misma como la segunda venida de su madre, dejando en claro que espera heredar la presidencia con su apellido aristocrático y un poco de ayuda de sus amigos en el gobierno de Estados Unidos.



Cristiana Chamorro, figura de la oposición nicaragüense financiada por el gobierno de Estados Unidos, entrevistada por Voice of America

La Fundación Chamorro, financiada por USAID, y la NED sostienen los medios golpistas de derecha nicaragüense
Además de su enorme influencia política y económica, la dinastía Chamorro tiene un control significativo sobre los medios de comunicación de Nicaragua. Los dos periódicos más grandes del país, La Prensa y Confidencial, son administrados por Chamorros y financiados por el gobierno de Estados Unidos. Y la Fundación Chamorro, respaldada por Washington, se utiliza para sostener otros medios de derecha en el país.

Los gobiernos occidentales y los medios de comunicación corporativos a menudo acusan al gobierno sandinista de oponerse a la libertad de prensa y la libertad de expresión, pero la realidad es que la mayoría de los medios de comunicación nicaragüenses son neoliberales y brutalmente antisandinistas.

El aparato mediático de la oposición en Nicaragua está formado por periódicos como La Prensa y Confidencial; Canales de TV Canal 10, Canal 11, Canal 12 y Vos TV; el medio Radio Corporación y el programa de radio Café con Voz ; así como los medios online 100% Noticias , Artículo 66 , Nicaragua Investiga , Nicaragua Actual , BacanalNica y Despacho 505 , por nombrar solo algunos. Esto se complementa aún más con docenas de personas influyentes de derecha en las redes sociales.

Estos medios nacionales reciben una gran amplificación de las redes de medios corporativos con sede en el extranjero, que transmiten sin parar propaganda antisandinista, y bastantes noticias falsas , todos los días.

El sustento de la mayoría de los medios de oposición nicaragüenses es un flujo constante de dinero del gobierno de Estados Unidos a través de la Fundación Chamorro.

Estas plataformas mediáticas jugaron un papel clave en el violento intento de golpe de Estado en Nicaragua en 2018 . Los medios financiados por Washington difundieron noticias falsas, incitaron abiertamente a la violencia contra los sandinistas e incluso pidieron a los partidarios de la oposición que atacaran al gobierno y mataran al presidente Ortega.

Como se mencionó anteriormente, el director fundador de la influyente red de derecha 100% Noticias, Miguel Mora, llamó a los militares estadounidenses a invadir su país y derrocar al presidente Daniel Ortega en un "operativo al estilo Noriega", en su entrevista de julio de 2018 con El editor de Grayzone Max Blumenthal.

Con la ayuda del financiamiento de USAID a través de la Fundación Chamorro, 100% Noticias también envió a su reportera Lucía Pineda Ubau a las violentas barricadas levantadas por golpistas armados, conocidas como tranques, donde alentó a los espectadores a unirse a ellos y tomar las armas contra los electos. Gobierno.



La activista de medios de derecha Lucía Pineda Ubau del medio nicaragüense financiado por el gobierno de Estados Unidos 100% Noticias promueve a golpistas armados en una barricada de tranque en 2018

Otra personalidad fanática de los medios de comunicación nicaragüense de derecha que abogó por el intento de golpe de Estado en 2018, el presentador Jaime Arellano de Radio Corporación, transmitió abiertamente su apoyo al expresidente de Estados Unidos, Donald Trump.

Arellano, conocido como «El Pingüino», publicó una foto en Facebook en 2020 de él mismo con un sombrero de Trump, acompañado del texto » Nicas para Trump «.

Arellano y el personal de 100% Noticias se encontraban entre las figuras de los medios que fueron interrogados por la justicia nicaragüense en mayo de 2021 como parte de su investigación sobre presunto lavado de dinero.



Personalidad de los medios de comunicación de derecha nicaragüense Jaime Arellano «El Pingüino» expresando su apoyo a Donald Trump

Los dos principales periódicos de Nicaragua, La Prensa y Confidencial, son un poco más mesurados en sus mensajes, pero esencialmente defienden los mismos puntos de vista extremistas.

Por su parte, Cristiana Chamorro -quien se educó en los Estados Unidos y nunca ha tenido un trabajo real más que los puestos que heredó de su familia- no es solo directora de la Fundación Chamorro; También es vicepresidenta de La Prensa. Ambas instituciones son financiadas en gran parte por Washington, lo que efectivamente convierte a Cristiana en una empleada no oficial del gobierno de Estados Unidos.

La Prensa está dirigida por Jaime Chamorro Cardenal , tío de Cristiana. Después de la Revolución Sandinista de 1979, el periódico sirvió como el arma de propaganda clave de Washington. Durante la guerra terrorista de Estados Unidos en la década de 1980, la NED usó La Prensa para difundir desinformación pro-Contra.

La familia Chamorro también dirigía el principal periódico El Nuevo Diario , que cerró en 2019. Mientras tanto, el otro importante medio de comunicación de la oposición nicaragüense, Confidencial, está dirigido por el hermano de Cristiana, Carlos Fernando.

Carlos Fernando Chamorro es esencialmente el Rupert Murdoch de Nicaragua. Gracias a los muchos millones de dólares que ha recibido de los gobiernos occidentales durante años, Carlos Fernando ha construido un verdadero imperio mediático.

El arma más importante del arsenal de guerra de información de Carlos Fernando es Confidencial. Lo usa para producir propaganda ininterrumpida contra el gobierno del presidente Daniel Ortega, mientras impulsa una línea editorial agresivamente neoliberal que hace que Fox News parezca un bastión del rigor periodístico.

Confidencial se refiere al gobierno electo de Nicaragua como una “dictadura” y un

"régimen", y a menudo promueve historias dudosas y desinformación con poca base de hecho.

Este mes de mayo, por ejemplo, la publicación de Carlos Fernando buscaba distraer la atención de la investigación del gobierno sobre el supuesto lavado de dinero de su familia al publicar una historia absurda que afirmaba que un intento de la alcaldía de Managua de cobrar impuestos atrasados adeudados por corporaciones nicaragüenses era parte de un " plan de extorsión «. Confidencial también ha acusado a la alcaldía de " terrorismo fiscal " por obligar a las élites adineradas a pagar impuestos.

La institución que financia esta fábrica de desinformación es el gobierno de Estados Unidos. Confidencial está financiado por la NED, a través de las empresas Invermedia y Promedia, propiedad de Carlos Fernando.

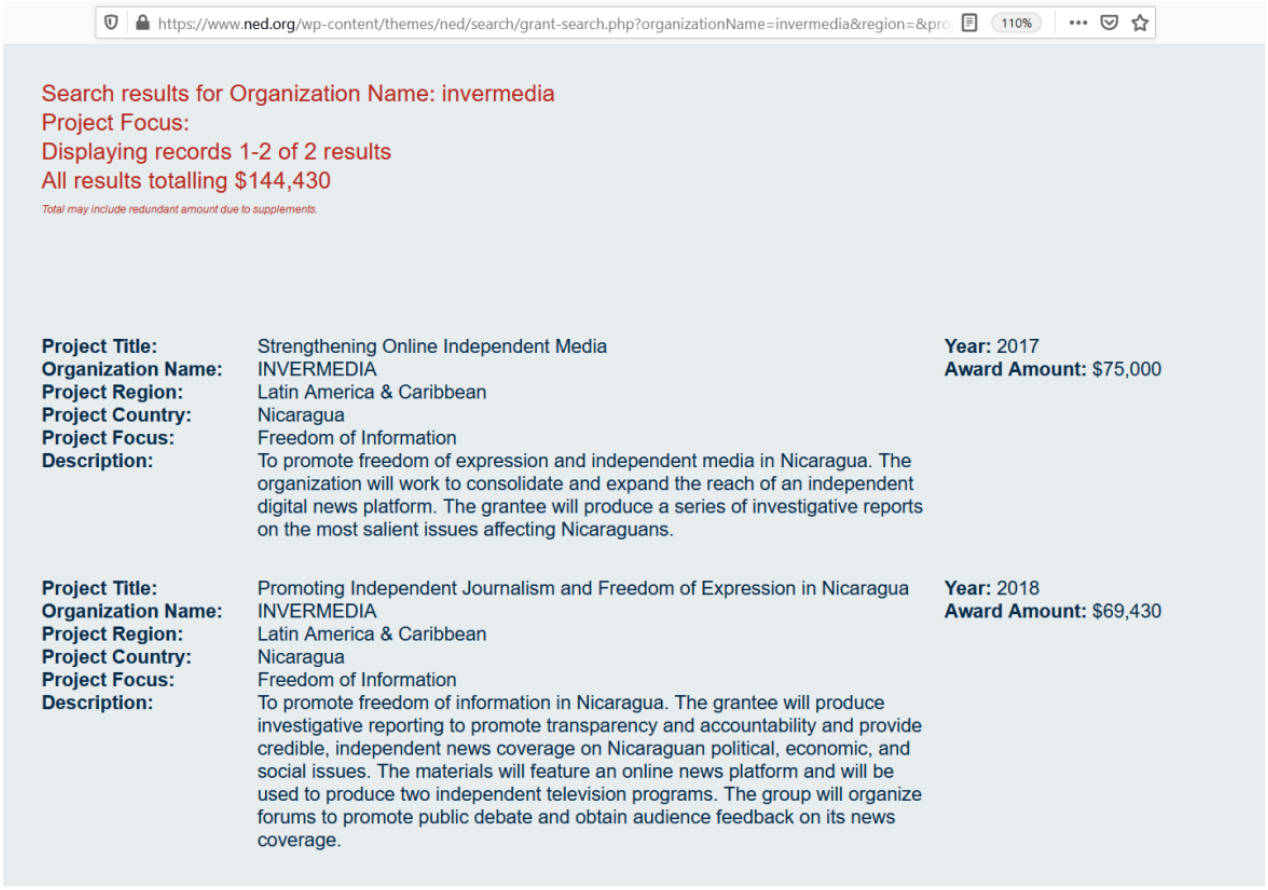

Financiamiento del NED estadounidense para Invermedia, propiedad de Carlos Fernando Chamorro, utilizado para ejecutar Confidencial

Confidencial también está financiado por el gobierno suizo, un patrón apropiado dado que Carlos Fernando ha empleado una estrategia al estilo de un banco suizo para crear una panoplia de empresas fantasma de facto para recaudar fondos extranjeros para los medios de comunicación antisandinistas.

Además de Confidencial, Invermedia y Promedia, Carlos Fernando dirige un grupo influyente llamado Centro de Investigaciones de la Comunicación (CINCO).

El Grupo CINCO, al igual que la Fundación Chamorro de su hermana Cristiana, está financiado por otro estado miembro de la UE, la Agencia Española de Cooperación

Internacional para el Desarrollo (AECID).

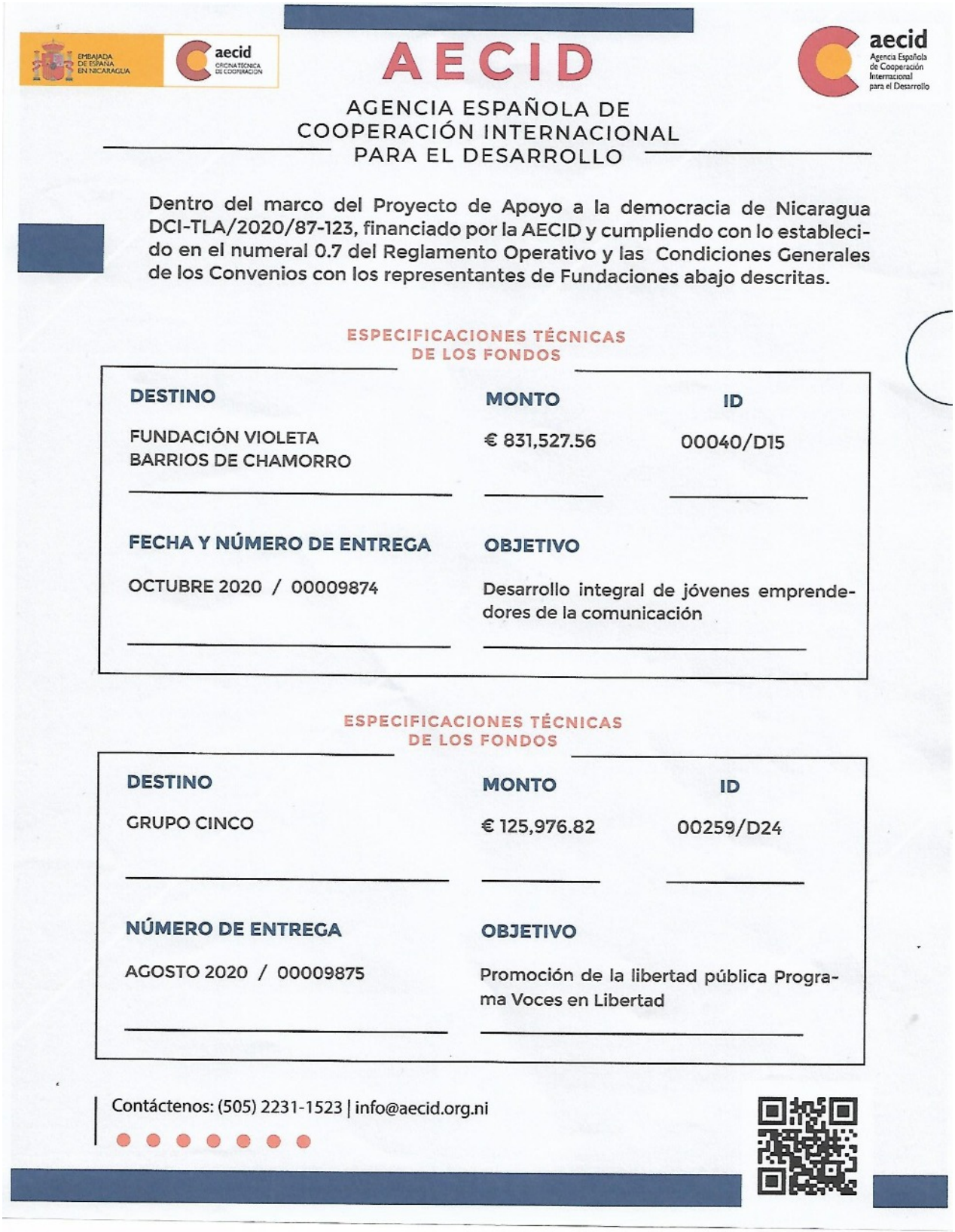

AECID

AGENCIA ESPAÑOLA DE COOPERACIÓN INTERNACIONAL PARA EL DESARROLLO

Dentro del marco del Proyecto de Apoyo a la democracia de Nicaragua DCI-TLA/2020/87-123, financiado por la AECID y cumpliendo con lo establecido en el numeral 0.7 del Reglamento Operativo y las Condiciones Generales de los Convenios con los representantes de Fundaciones abajo descritas.

ESPECIFICACIONES TÉCNICAS DE LOS FONDOS

DESTINO	MONTO	ID
FUNDACIÓN VIOLETA BARRIOS DE CHAMORRO	€ 831,527.56	00040/D15

FECHA Y NÚMERO DE ENTREGA	OBJETIVO
OCTUBRE 2020 / 00009874	Desarrollo integral de jóvenes emprendedores de la comunicación

ESPECIFICACIONES TÉCNICAS DE LOS FONDOS

DESTINO	MONTO	ID
GRUPO CINCO	€ 125,976.82	00259/D24

NÚMERO DE ENTREGA	OBJETIVO
AGOSTO 2020 / 00009875	Promoción de la libertad pública Programa Voces en Libertad

Contáctenos: (505) 2231-1523 | info@aecid.org.ni

Financiamiento del gobierno español al Grupo CINCO de Carlos Fernando Chamorro

Carlos Fernando Chamorro ayuda a dirigir Grupo CINCO con la destacada activista de oposición Sofía Montenegro. Están aliados con el Movimiento Renovador Sandinista, o Movimiento de Renovación Sandinista (MRS) , un aparente partido de oposición socialdemócrata fundado por activistas de ONG de clase alta y académicos que reclamaron

lealtad momentánea al movimiento sandinista en la década de 1980, pero rompieron con él cuando perdió poder en la década de 1990.

Cuando el Frente Sandinista regresó al poder en 2007, intelectuales liberales adinerados como Carlos Fernando Chamorro y Montenegro emergieron como algunos de los opositores más vehementes al gobierno. Se aliaron con Washington, obteniendo cheques de pago sustanciales de las entidades de cambio de régimen de los Estados Unidos.

Los periodistas nicaragüenses Nora McCurdy y Stephen Sefton descubrieron fotografías que mostraban a Montegro manteniendo reuniones amistosas con la embajada de Estados Unidos , junto con los líderes del MRS.



La embajadora de Estados Unidos, Laura Farnsworth Dogu, se reunió con Sofia Montenegro y los líderes del MRS en Nicaragua en marzo de 2016

El MRS nunca ha podido ganar más del 6% en una elección presidencial, pero sus miembros pequeñoburgueses dominan el sector de las ONG, los medios y la academia de Nicaragua. El MRS fue un actor importante en el violento intento de golpe de Estado respaldado por Estados Unidos en 2018, ayudando a organizar y suministrar los diversos elementos que compiten por derrocar al gobierno electo.

En enero de 2021, la dirección del MRS abandonó toda pretensión de lealtad al sandinismo y rebautizó a su partido como Unión Democrática Renovadora (Unión Democrática Renovadora) o UNAMOS.

El sitio web NicaLeaks publicó un documento interno de USAID filtrado que revela que Montenegro y el Grupo CINCO que ella ayuda a administrar con Carlos Fernando Chamorro son financiados por el gobierno de Estados Unidos.

En 2016, USAID le otorgó a Montenegro una subvención de $ 80,000 por un año para financiar su trabajo mediático antisandinista.

USAID
DEL PUEBLO DE LOS ESTADOS UNIDOS DE AMÉRICA

Managua, 12 de febrero de 2016

Señora: Sofia Montenegro
Cargo: Directora Ejecutiva
Organizació n: Centro de Investigaciones de la Comunicación (CINCO)
ASUNTO: Acuerdo de Subdonación No. PD -0416

Estimada Señora:

En respuesta a su solicitud de asistencia con fecha 04 de diciembre de 2015, es grato para mí adjudicar al Centro de Investigaciones de la Comunicación (CINCO), que en adelante se denominará El Subdonatario, esta subdonación por un monto de US$80,000.00, para la ejecución del proyecto titulado *Periodismo móvil "Yo Reporto"*, que será ejecutado en alianza con De Humo TV, Asociación de Mujeres por la integración de la Familia En Nicaragua (AMIFANIC) , Asociación La Amistad , Asociación Movimiento de Mujeres de Chinandega (AMMCH) y Asociación Movimiento de Mujeres Nidia White, como se describe en el Anexo 1 del Acuerdo de Subdonación.

Este Acuerdo de subdonación es efectivo y se han asignado los fondos respectivos a partir de la fecha de esta carta y se aplicarán los compromisos hechos por la organización para el desarrollo de los objetivos del proyecto durante el período que comienza el 12 de febrero de 2016 y termina el 11 de enero de 2017. El Programa de Donaciones a la Sociedad Civil no será responsable de reembolsos a El Subdonatario por cualquier costo que exceda la suma de US$80,000.00.

Los fondos de esta subdonación deben ser administrados de conformidad a los términos y condiciones establecidas en el Acuerdo de Subdonación y sus anexos.

Sírvase firmar los dos ejemplares originales del Acuerdo de Subdonación adjunto, conservar un original y regresar el otro original al Programa de Donaciones.

Atentamente,

GRUPO CIVICO ETICA Y TRANSPARENCIA

Roberto Courtney Cerda
Director Ejecutivo de EyT

Cc: Archivo

Reparto Las Palmas, costado este del Templo Mormón , Managua
Teléf.: 2268-1036 al 37

Financiamiento de USAID para el Grupo CINCO de Nicaragua y la activista del MRS Sofia Montenegro

Otras organizaciones fantasma dirigidas por Carlos Fernando Charmorro incluyen el poco conocido Fondo de Apoyo al Periodismo Investigativo, así como la Asociación Productora de

Periodismo Independiente con sede en Costa Rica. Luego está su estación de radio Onda Local, y sus programas de televisión, «Esta Semana» y «Esta Noche».

La cercanía que disfrutan Carlos Fernando y Cristiana Chamorro con el gobierno de Estados Unidos se reflejó en el hecho de que ambos fueron invitados a firmar una carta abierta en 2020 organizada por la NED , que acusaba a "regímenes autoritarios" de explotar la pandemia Covid-19 para " reforzar su control sobre el poder «. A ellos se unieron una gran cantidad de poderosos líderes políticos de derecha de toda América Latina.

Estados Unidos y la UE acusan sin fundamento a Nicaragua de lavado de dinero mientras financian a las élites ricas acusadas de lavado de dinero

Entre los nicaragüenses de clase trabajadora promedio, es bien sabido que los oligarcas chamorros controlan innumerables empresas fantasma, grupos fachada y ONG políticas, y tienen muchos millones de dólares que fluyen a sus múltiples cuentas bancarias de una variedad de patrocinadores extranjeros. La familia es conocida por su turbidez financiera.

La investigación del gobierno sobre el presunto lavado de dinero por parte de la Fundación Chamorro se produce en un momento en que Nicaragua está tratando de tomar medidas enérgicas contra la evasión fiscal desenfrenada por parte de las élites locales.

Este mes de mayo, la Asamblea Nacional de Nicaragua votó para fortalecer las leyes sobre lavado de dinero , con el fin de combatir mejor el crimen, y señaló que las nuevas tecnologías como las criptomonedas han facilitado a los plutócratas ocultar su riqueza de los impuestos.

El aumento de la aplicación de las leyes contra el lavado de dinero y la evasión fiscal tiene como objetivo en parte impulsar la base impositiva de Nicaragua, que se ha visto muy afectada por el intento de golpe de estado de 2018 y las posteriores y agresivas sanciones estadounidenses que bloquearon efectivamente la economía del país fuera del control de Washington. sistema financiero internacional.

En febrero de 2020, Nicaragua fue colocada en la «lista gris» del Grupo de Acción Financiera, un instrumento creado por las naciones del G7 aparentemente para reducir el lavado de dinero, pero que es, de hecho, un brazo económico de la OTAN diseñado para castigar a los países que se negaron seguir la línea neoliberal exigida por Washington y Bruselas.

Ese mismo año, la Comisión Europea agregó a Nicaragua a su lista corta de " terceros países de alto riesgo ", otro ataque económico al gobierno sandinista disfrazado como una medida contra el lavado de dinero.

Si bien los gobiernos occidentales emplean acusaciones dudosas de lavado de dinero para estrangular económicamente a Nicaragua, continúan canalizando decenas de millones de dólares a las élites conservadoras de Nicaragua que son infames por llevar una contabilidad turbia.

El objetivo explícitamente declarado de USAID en Nicaragua: "transición política"

El principal patrocinador financiero de la oposición política de Nicaragua ha sido la Agencia de los Estados Unidos para el Desarrollo Internacional (USAID). La mayoría de los sandinistas de base están familiarizados con la oscura historia de USAID en el país, y el nombre de la organización se ha convertido en sinónimo de intromisión y desestabilización.

Durante la década de 1980, USAID ayudó a la CIA a ejecutar operaciones encubiertas para armar y financiar a los escuadrones de la muerte de la extrema derecha Contra. El entonces subsecretario de Estado, Elliott Abrams, admitió que la administración Reagan envió armas a los Contras en los llamados vuelos de "ayuda humanitaria" .

Hoy, USAID juega un papel similar en los intentos de Washington de derrocar al gobierno izquierdista elegido democráticamente no solo en Nicaragua, sino también en Venezuela.

USAID se utilizó para canalizar cientos de millones de dólares a un régimen golpista venezolano paralelo liderado por Juan Guaidó . La agencia también fue parte integral de un violento intento de golpe de Estado de EE. UU. Contra Venezuela en febrero de 2019. En 2021, la propia oficina del inspector general del gobierno de EE. UU. Reconoció que USAID cometió fraude para financiar los esfuerzos de cambio de régimen en Venezuela .

El hecho de que USAID también quiera un cambio de régimen en Nicaragua no está oculto. La agencia admite en su propio sitio web que USAID ha ejecutado un programa en Nicaragua patrocinado por su Oficina de Iniciativas de Transición (OTI).

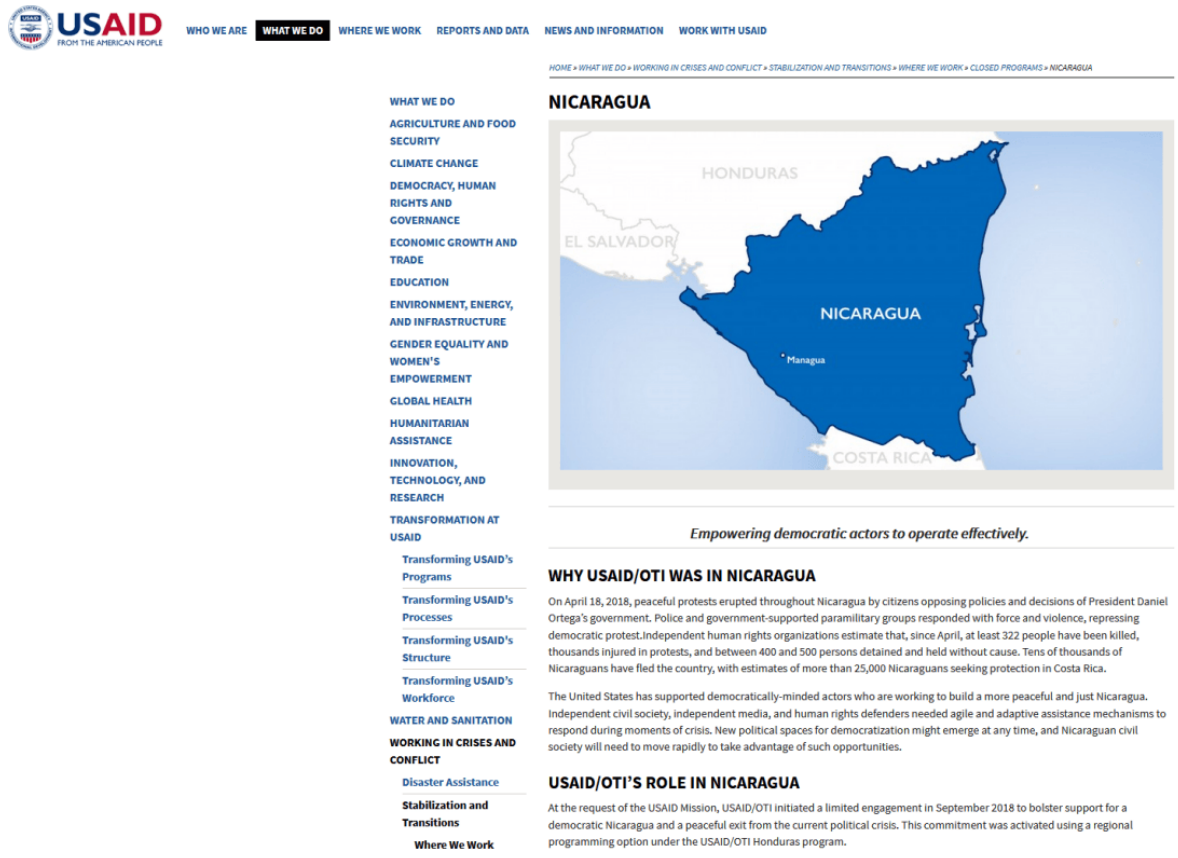

El programa de la Oficina de Iniciativas de Transición (OIT) de USAID impulsa un cambio de régimen en Nicaragua

El objetivo de la OTI es simple: derrocar a los gobiernos que desafían la dominación política y económica del mundo por parte de Washington. Dice esto con bastante claridad en su sitio web, explicando que la oficina «apoya los objetivos de la política exterior de Estados Unidos» y «proporciona asistencia rápida, flexible y a corto plazo dirigida a una transición política clave».

USAID / OTI se jacta de apoyar a la "sociedad civil independiente, los medios de

comunicación independientes y los defensores de los derechos humanos" – o en otras palabras, la oposición de derecha – en Nicaragua durante y después del fallido golpe de estado de 2018, presionando por una "salida de la crisis política actual "y el fin del gobierno democráticamente electo del presidente Daniel Ortega.

USAID / OTI fue expuesta por ejecutar un complot golpista similar para derrocar al presidente electo de Venezuela, Hugo Chávez. Un cable secreto del Departamento de Estado de EE. UU. Publicado en 2006 por WikiLeaks muestra que la estrategia de cambio de régimen de USAID / OTI tenía como objetivo «Penetrar la base política de Chávez, dividir al chavismo, proteger los negocios estadounidenses vitales y aislar a Chávez a nivel internacional».

En Nicaragua, USAID está avanzando en los mismos objetivos: penetrar en la base del Frente Sandinista, dividir al sandinismo, aislar al presidente Ortega a nivel internacional y, por supuesto, promover los intereses de las corporaciones estadounidenses.

En 2020, The Grayzone expuso el último esquema de cambio de régimen de USAID en Nicaragua al exponer un documento interno filtrado que revela el programa Responsive Assistance in Nicaragua (RAIN) de la agencia. Este proyecto llama abiertamente al derrocamiento del gobierno sandinista, así como a imponer reformas neoliberales basadas en una "economía de mercado" y la "protección de los derechos de propiedad privada", y depurar a los militares, policías y todas las instituciones estatales de cualquier rastro de Sandinismo.

El "Programa de Fortalecimiento de Medios" de USAID de $ 9,4 millones financia los medios antisandinistas de Nicaragua

Como receptora de al menos $ 7 millones de USAID desde 2013 hasta hoy, la Fundación Chamorro es el nodo central en las operaciones contemporáneas de USAID en Nicaragua.

Gran parte de la información relacionada con las subvenciones de USAID para Nicaragua está extraída de documentos, citando la Ley de Transparencia y Responsabilidad de la Ayuda Exterior de 2016 como justificación. Las redacciones se han vuelto más completas desde que el fallido intento de golpe de 2018 expuso el alcance de la penetración de Estados Unidos en la sociedad civil nicaragüense.

En 2020, por ejemplo, una organización en Nicaragua recibió $ 2.82 millones de USAID, pero la agencia redactó el nombre del destinatario y la naturaleza de sus actividades. En 2021, USAID volvió a ocultar a los destinatarios y las razones de una subvención de $ 1,6 millones, así como otra subvención de $ 1,2 millones.

Esto significa que esta cifra de $ 7 millones entregada a la Fundación Chamorro probablemente sea solo una estimación conservadora, y la suma real del apoyo financiero de Estados Unidos para la fundación y otras organizaciones de oposición antisandinista podría ser significativamente mayor.

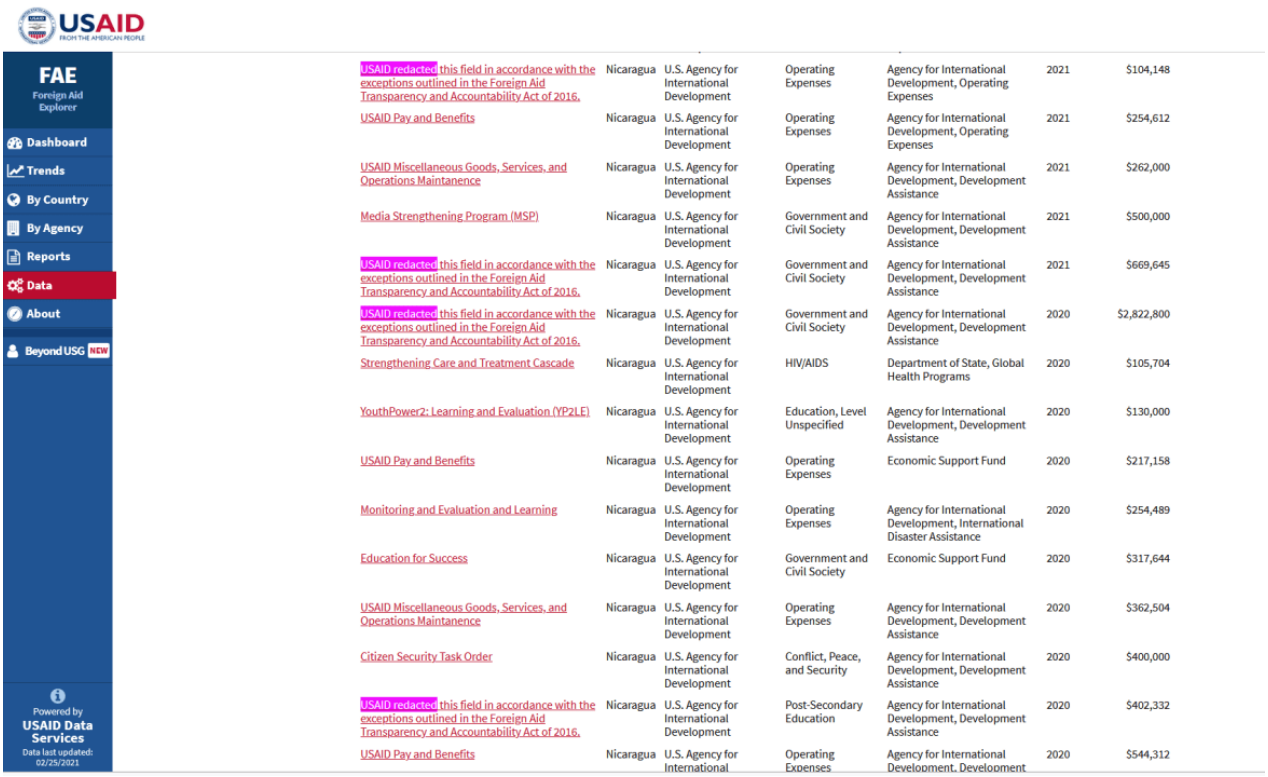

USAID

FAE
Foreign Aid Explorer

Dashboard
Trends
By Country
By Agency
Reports
Data
About
Beyond USG NEW

Powered by USAID Data Services
Data last updated: 02/25/2021

USAID redacted this field in accordance with the exceptions outlined in the Foreign Aid Transparency and Accountability Act of 2016.	Nicaragua	U.S. Agency for International Development	Operating Expenses	Agency for International Development, Operating Expenses	2021	$104,148
USAID Pay and Benefits	Nicaragua	U.S. Agency for International Development	Operating Expenses	Agency for International Development, Operating Expenses	2021	$254,612
USAID Miscellaneous Goods, Services, and Operations Maintanence	Nicaragua	U.S. Agency for International Development	Operating Expenses	Agency for International Development, Development Assistance	2021	$262,000
Media Strengthening Program (MSP)	Nicaragua	U.S. Agency for International Development	Government and Civil Society	Agency for International Development, Development Assistance	2021	$500,000
USAID redacted this field in accordance with the exceptions outlined in the Foreign Aid Transparency and Accountability Act of 2016.	Nicaragua	U.S. Agency for International Development	Government and Civil Society	Agency for International Development, Development Assistance	2021	$669,645
USAID redacted this field in accordance with the exceptions outlined in the Foreign Aid Transparency and Accountability Act of 2016.	Nicaragua	U.S. Agency for International Development	Government and Civil Society	Agency for International Development, Development Assistance	2020	$2,822,800
Strengthening Care and Treatment Cascade	Nicaragua	U.S. Agency for International Development	HIV/AIDS	Department of State, Global Health Programs	2020	$105,704
YouthPower2: Learning and Evaluation (YP2LE)	Nicaragua	U.S. Agency for International Development	Education, Level Unspecified	Agency for International Development, Development Assistance	2020	$130,000
USAID Pay and Benefits	Nicaragua	U.S. Agency for International Development	Operating Expenses	Economic Support Fund	2020	$217,158
Monitoring and Evaluation and Learning	Nicaragua	U.S. Agency for International Development	Operating Expenses	Agency for International Development, International Disaster Assistance	2020	$254,489
Education for Success	Nicaragua	U.S. Agency for International Development	Government and Civil Society	Economic Support Fund	2020	$317,644
USAID Miscellaneous Goods, Services, and Operations Maintanence	Nicaragua	U.S. Agency for International Development	Operating Expenses	Agency for International Development, Development Assistance	2020	$362,504
Citizen Security Task Order	Nicaragua	U.S. Agency for International Development	Conflict, Peace, and Security	Agency for International Development, Development Assistance	2020	$400,000
USAID redacted this field in accordance with the exceptions outlined in the Foreign Aid Transparency and Accountability Act of 2016.	Nicaragua	U.S. Agency for International Development	Post-Secondary Education	Agency for International Development, Development Assistance	2020	$402,332
USAID Pay and Benefits	Nicaragua	U.S. Agency for International	Operating Expenses	Agency for International Development, Development	2020	$544,312

USAID redacta información sobre muchos de sus mayores beneficiarios en financiamiento relacionado con Nicaragua

Los registros públicos que existen muestran que USAID ejecutó sus programas de apoyo a la oposición en Nicaragua a través de varios contratistas, incluidos los siguientes:

• Instituto Nacional Demócrata (NDI), que también entrenó a las fuerzas de oposición contra el presidente socialista Rafael Correa en Ecuador
• Instituto Republicano Internacional (IRI), que jugó un papel clave en los golpes respaldados por Estados Unidos contra el presidente electo progresista de Haití Jean-Bertrand Aristide
• Freedom House , un grupo de presión de cambio de régimen
• Consorcio de EE. UU. para el Fortalecimiento de Elecciones y Procesos Políticos (CEPPS)
• Corporación Financiera Internacional del Banco Mundial •
Junta Internacional de Investigaciones e Intercambios (IREX)
• RTI International
• Comunidades Globales
• Creative Associates International
• FHI 360
• Fundación Chamorro

Los datos internos de USAID revisados por The Grayzone muestran que USAID tiene un programa multimillonario de una década con la Fundación Chamorro para crear, financiar y capacitar medios de comunicación de derecha en Nicaragua.

Titulada “Programa de fortalecimiento de los medios”, la iniciativa es muy reservada. Sin embargo, los registros de USAID muestran que, en 2014, la agencia firmó un acuerdo de $ 9,4 millones con la Fundación Chamorro para supervisar el programa, que estaba destinado a ejecutarse hasta 2023.

A mayo de 2021, más de $ 7 millones de los $ 9.4 millones asignados se han entregado a la fundación.

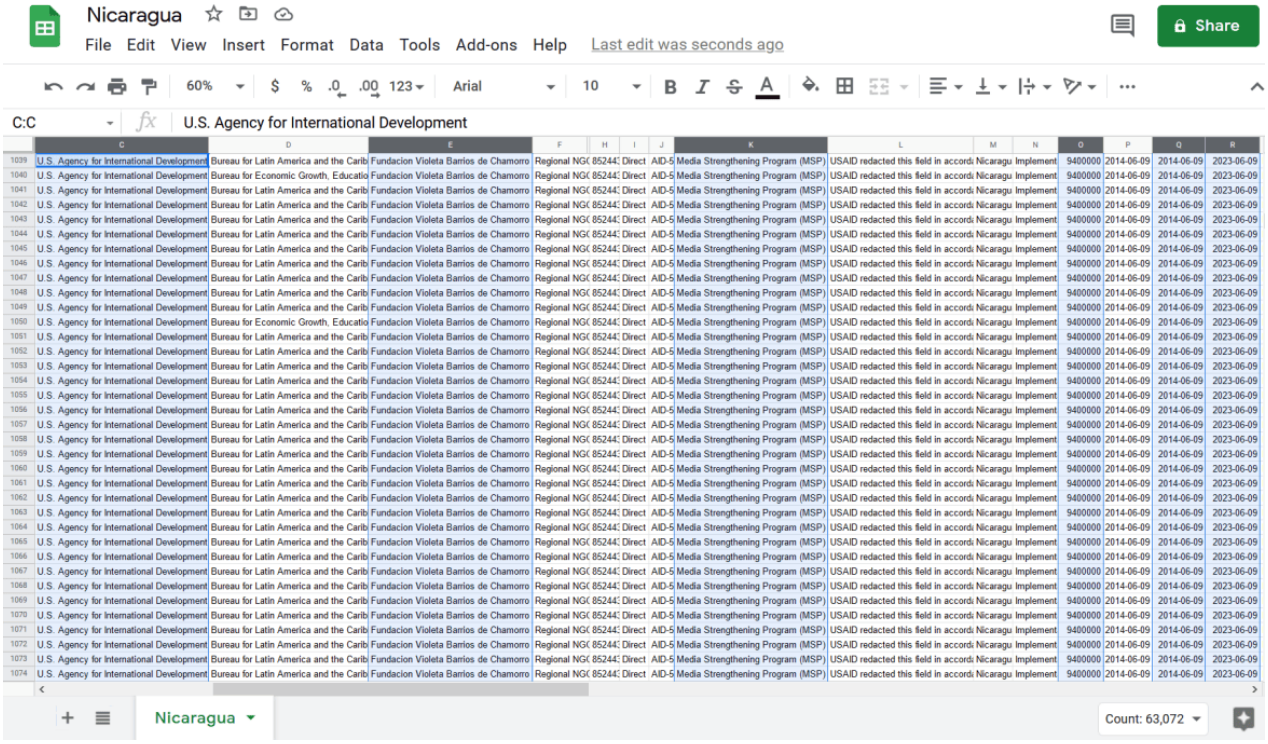

Datos de USAID Nicaragua que muestran $ 9.4 millones asignados a la Fundación Chamorro para ejecutar el Programa de Fortalecimiento de Medios de 2014 a 2023

No hay informes internos que expongan el alcance del Programa de Fortalecimiento de Medios de USAID, y casi no se menciona en Internet, aparte de dos informes de auditoría publicados por la Oficina del Inspector General de la agencia.

USAID, sin embargo, opera un «Programa de Fortalecimiento de Medios» similar en Mozambique , otro país anteriormente colonizado que está gobernado por el partido revolucionario que derrocó al régimen colonial, en su caso, FRELIMO, o el Frente de Liberación de Mozambique.

En Nicaragua, el sitio web NicaLeaks publicó documentos internos filtrados que muestran que al menos 12 medios de comunicación de la oposición eran “socios” de la Fundación Chamorro y, por lo tanto, recibieron financiamiento de USAID.

Entre los socios clave de la Fundación USAID / Chamorro se encuentra la red de derecha 100% Noticias, que jugó un papel clave en el fallido intento de golpe de 2018, difundiendo noticias falsas, incitando a la violencia contra los sandinistas y alentando a los espectadores a tomar las armas contra el gobierno electo. .

Violeta B. de Chamorro
FUNDACION

Programa de Medios para Nicaragua

Managua, 28 de Enero 2015

Sr. Miguel Mora
Representante Legal
Canal 15 (100% Noticias)
Managua, Nicaragua

Asunto: Proceso de Selección de Socios
Referencia: Acuerdo de Cooperación No. AID-524-A-14-00001

Estimado Sr. Mora

Por este medio tenemos el agrado de informarle que el Comité de Selección de Socios del Programa de Medios para Nicaragua (PMN), desarrollado por la Fundación Violeta Barrios de Chamorro (FVBCH) con financiamiento de USAID, ha seleccionado al medio que usted representa para formar parte del grupo de socios de este programa, el cual asciende a doce en total.

Para presentarles los objetivos del Programa, les invitamos a una **primera reunión informativa** con todos los socios seleccionados, prevista para el día **Viernes 13 de Febrero a la 10.00 am**, en las oficinas de la Fundación, en el Km. 8 carretera Sur, Plaza San José, módulo 5 y 6, en Managua.

En esta reunión les presentaremos los requisitos y regulaciones que debemos cumplir para acceder a la asistencia técnica y los recursos previstos en el Programa. El contenido específico del apoyo que cada medio recibirá, se expresará en un acuerdo de colaboración y un Plan de trabajo conjunto que elaboraremos en las próximas semanas, y que serán aprobados por USAID.

Aprovechamos para expresarle nuestras disculpas por el tiempo transcurrido en esta **primera etapa** que nos llevó más de lo esperado y les agradecemos su paciencia

Para efectos de futuras comunicaciones, las siguientes posiciones han sido designadas en el convenio para darle respuesta a sus consultas:

Directora del Proyecto	Claudia Pineda Gadea	cpineda@violetachamorro.org.ni
Gerente de Donaciones	Martha Lorena Chacón	mlchacon@violetachamorro.org.ni
Gerente de Comunicaciones	Joaquín Tórrez	jtorrez@violetachamorro.org.ni

Atentamente,

Violeta B. Chamorro

Claudia Pineda Gadea
Directora de Proyecto| Programa de Medios para Nicaragua
FVBCH|USAID

Km. 8 Carretera Sur, Centro Corporativo Plaza San José, Módulos B 5 y 6 * Managua, Nicaragua * Tel. (505) 22652856, 22650239 - Fax: (505) 2265-5294 * E-mail:fundacionvioletachamorro@gmail.com * Página WEB: www.violetachamorro.org.ni

Financiamiento de USAID para el medio de comunicación de derecha de Nicaragua 100% Noticias a través de la Fundación Chamorro

El director de 100% Noticias, Miguel Mora, quien pidió la invasión militar estadounidense de Nicaragua al estilo de Panamá en 2018, recibió personalmente $ 43,100 de USAID a través de la Fundación Chamorro en 2015. Y esta subvención es de solo un año en una década. programa.

Violeta B de Chamorro
FUNDACION

Programa de Medios en Nicaragua

Managua, 09 de Noviembre de 2015

Sr. Miguel Mora
Representante Legal
CANAL 15 (100% Noticias)
Managua, Nicaragua

Asunto: Aprobación de Plan Operativo
Ref. Sub donación: FVBCH-PMN-AE-001/2015

Estimado Sr. Mora:

Por este medio tenemos el agrado de informarle que su solicitud de Sub Donación con referencia antes descrita, ha sido aprobada conforme el presupuesto detallado en tabla a continuación:

RUBRO	MONTO APROBADO	TIPO DE SUBDONACIÓN
EQUIPOS	US$27,500.00	
ASISTENCIA TECNICA	US$8,198.00	
CAPACITACIÓN	US$1,302.00	
SUB TOTAL DE SUB DONACIÓN	**US$37,000.00**	**Sub donación en especie**
CONTRAPARTIDA (auditable)	US$6,100.00	Aporte directo del medio
TOTAL DEL PLAN OPERATIVO	**US$43,100.00**	

Próximamente estaremos comunicándonos con usted para establecer la fecha, lugar y hora de la firma del Acuerdo de Sub donación que fue remitido a usted en borrador para que revisara los términos, procesos y regulaciones que se establecen en dicho acuerdo. Si tiene algún comentario y/o observación sobre el contenido del Acuerdo, favor hágamelo saber pues estoy procediendo a elaborar el documento final.

Atentamente,

Violeta B de Chamorro
FUNDACION

Martha Lorena Chacón S.
Gerente de Donaciones | M&E
Programa de Medios en Nicaragua
Skype: martha-lorenach | Cel.:84562225
Tel.: (505) 22652856 | 22650239

Financiamiento de USAID a Miguel Mora, director del medio de comunicación de derecha de Nicaragua 100% Noticias, a través de la Fundación Chamorro

Otro receptor de dinero de USAID a través de la Fundación Chamorro es La Prensa, el mismo periódico donde la directora de la fundación, Cristiana Chamorro, se desempeña como vicepresidenta.

Esto significa que Cristiana ha invertido dinero de USAID por partida doble, usándolo no solo para financiar su Fundación Chamorro, sino también para pagar a su familia y a ella misma.

Violeta B de Chamorro
FUNDACION

Programa de Medios para Nicaragua

Managua, 28 de Enero 2015

Sr. Eduardo Enríquez
Editor Jefe
Diario La Prensa
Managua, Nicaragua

Asunto: Proceso de Selección de Socios
Referencia: Acuerdo de Cooperación No. AID-524-A-14-00001

Estimado Sr. Enríquez;

Por este medio tenemos el agrado de informarle que el Comité de Selección de Socios del Programa de Medios para Nicaragua (PMN), desarrollado por la Fundación Violeta Barrios de Chamorro (FVBCH) con financiamiento de USAID, ha seleccionado al medio que usted representa para formar parte del grupo de socios de este programa, el cual asciende a doce en total.

Para presentarles los objetivos del Programa, les invitamos a una **primera reunión informativa** con todos los socios seleccionados, prevista para el día **Viernes 13 de Febrero a la 10.00 am**, en las oficinas de la Fundación, en el Km. 8 carretera Sur, Plaza San José, módulo 5 y 6, en Managua.

En esta reunión les presentaremos los requisitos y regulaciones que debemos cumplir para acceder a la asistencia técnica y los recursos previstos en el Programa. El contenido específico del apoyo que cada medio recibirá, se expresará en un acuerdo de colaboración y un Plan de trabajo conjunto que elaboraremos en las próximas semanas, y que serán aprobados por USAID.

Aprovechamos para expresarle nuestras disculpas por el tiempo transcurrido en esta **primera etapa** que nos llevó más de lo esperado y les agradecemos su paciencia

Para efectos de futuras comunicaciones, las siguientes posiciones han sido designadas en el convenio para darle respuesta a sus consultas:

Directora del Proyecto	Claudia Pineda Gadea	cpineda@violetachamorro.org.ni
Gerente de Donaciones	Martha Lorena Chacón	mlchacon@violetachamorro.org.ni
Gerente de Comunicaciones	Joaquín Tórrez	jtorrez@violetachamorro.org.ni

Atentamente,

Violeta B. Chamorro

Claudia Pineda Gadea
Directora de Proyecto| Programa de Medios para Nicaragua
FVBCH|USAID

Km. 8 Carretera Sur, Centro Corporativo Plaza San José, Módulos B 5 y 6 * Managua, Nicaragua *
Tel. (505) 22652856, 22650239 - Fax: (505) 2265-5294 * E-mail:fundacionvioletachamorro@gmail.com *
Página WEB: www.violetachamorro.org.ni

Financiamiento de USAID para el diario derechista nicaragüense La Prensa, a través de la Fundación Chamorro

Este es un claro conflicto de intereses; como directora de la Fundación Chamorro, Cristiana controlaba cuánto dinero se enviaría al periódico que ella ayudaba a dirigir.

NicaLeaks obtuvo otro documento de USAID que muestra que la agencia aprueba el

desembolso de dinero de USAID por parte de la fundación a La Prensa. Esto significó que el gobierno de los Estados Unidos sabía que Cristiana estaba usando el dinero de los impuestos de sus ciudadanos para enriquecerse a sí misma y a los miembros de su familia, y no tomó medidas para impedir su corrupción.

Dados sus turbios negocios financieros, no debería sorprender que la Fundación Chamorro esté siendo investigada por sospechas de lavado de dinero.

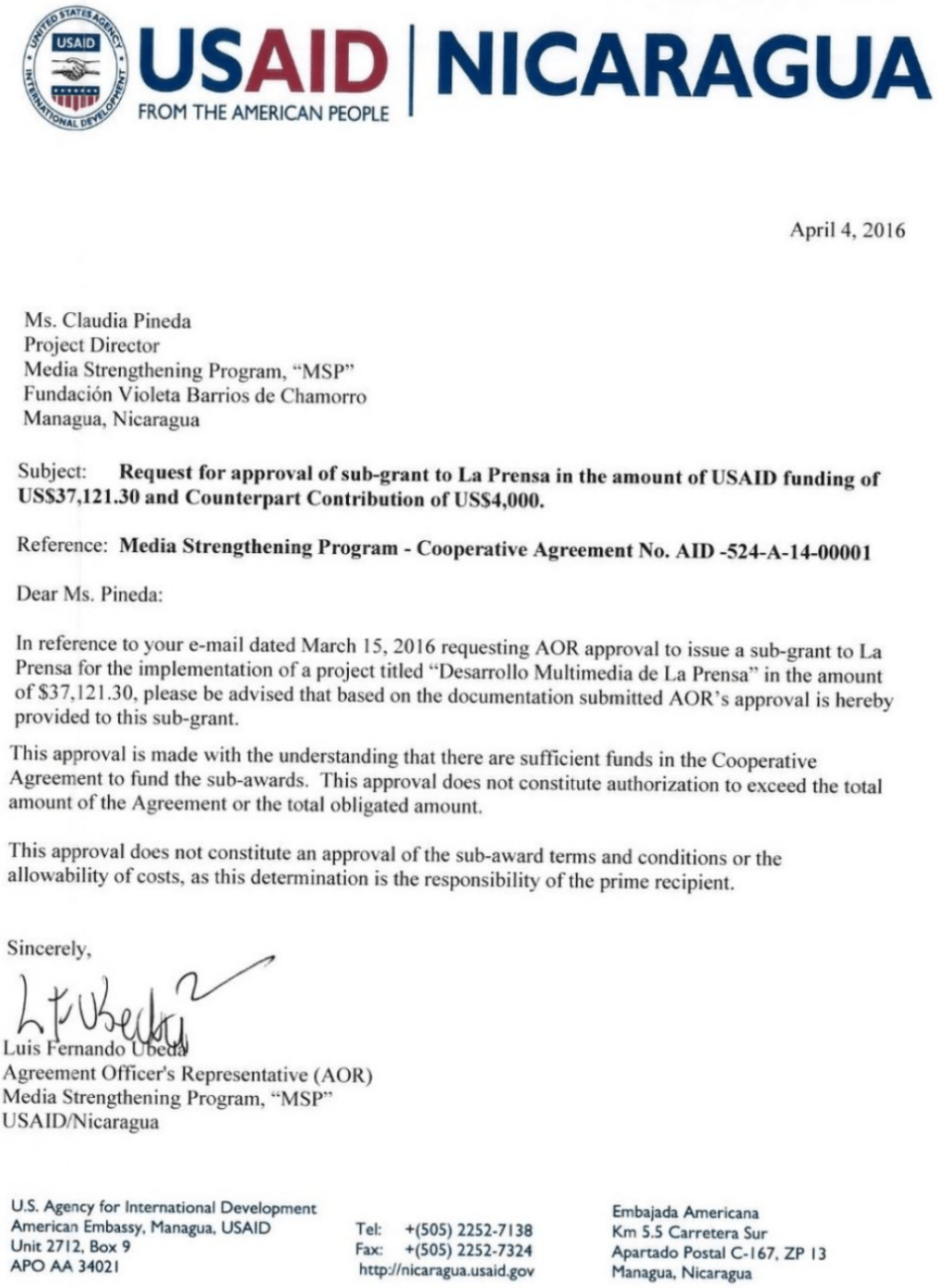

USAID | NICARAGUA
FROM THE AMERICAN PEOPLE

April 4, 2016

Ms. Claudia Pineda
Project Director
Media Strengthening Program, "MSP"
Fundación Violeta Barrios de Chamorro
Managua, Nicaragua

Subject: **Request for approval of sub-grant to La Prensa in the amount of USAID funding of US$37,121.30 and Counterpart Contribution of US$4,000.**

Reference: **Media Strengthening Program - Cooperative Agreement No. AID -524-A-14-00001**

Dear Ms. Pineda:

In reference to your e-mail dated March 15, 2016 requesting AOR approval to issue a sub-grant to La Prensa for the implementation of a project titled "Desarrollo Multimedia de La Prensa" in the amount of $37,121.30, please be advised that based on the documentation submitted AOR's approval is hereby provided to this sub-grant.

This approval is made with the understanding that there are sufficient funds in the Cooperative Agreement to fund the sub-awards. This approval does not constitute authorization to exceed the total amount of the Agreement or the total obligated amount.

This approval does not constitute an approval of the sub-award terms and conditions or the allowability of costs, as this determination is the responsibility of the prime recipient.

Sincerely,

Luis Fernando Ubeda
Agreement Officer's Representative (AOR)
Media Strengthening Program, "MSP"
USAID/Nicaragua

U.S. Agency for International Development
American Embassy, Managua, USAID
Unit 2712, Box 9
APO AA 34021

Tel: +(505) 2252-7138
Fax: +(505) 2252-7324
http://nicaragua.usaid.gov

Embajada Americana
Km 5.5 Carretera Sur
Apartado Postal C-167, ZP 13
Managua, Nicaragua

USAID aprueba financiamiento para el diario La Prensa dirigido por Chamorro a través de la Fundación Chamorro

Washington afirma que su apoyo a los medios de comunicación en Nicaragua es un medio para apoyar el "periodismo independiente" y la libertad de prensa. En realidad, los registros

muestran claramente que Estados Unidos busca desestabilizar al gobierno sandinista apuntalando y promoviendo a los principales operativos políticos de derecha del país.

USAID capacitó y financió a líderes de la oposición nicaragüense, celebrando reuniones en persona para coordinar con los medios de comunicación

Si bien se redactan detalles precisos sobre el Programa de Fortalecimiento de Medios de USAID de $ 9,4 millones a través de la Fundación Chamorro, una mirada a una serie de operaciones de USAID que apoyan a los grupos de luz sobre las actividades de la fundación.

Entre 2013 y 2018, USAID supervisó simultáneamente una operación separada para apoyar a los grupos antisandinistas en Nicaragua, y destinó más de $ 6 millones en fondos para el desarrollo de capacidades para la defensa de la sociedad civil (CBCSA). El socio de USAID para este programa fue Dexis Consulting Group, que a su vez subcontrató el trabajo a Chemonics.

Chemonics es una empresa con fines de lucro que tiene contratos con agencias gubernamentales de EE. UU. En áreas sensibles de todo el mundo y se especializa en operaciones de desestabilización e inteligencia. El fundador de la firma admitió abiertamente que la creó para » tener mi propia CIA «.

Grayzone documentó cómo se utilizó Chemonics para proporcionar millones de dólares en fondos del gobierno de Estados Unidos a los Cascos Blancos en Siria , mientras que también ayudó a desestabilizar al gobierno del presidente socialista electo democráticamente de Ecuador, Rafael Correa .

Los datos disponibles públicamente muestran que USAID le dio a Dexis / Chemonics al menos $ 6,117,000 para ejecutar la iniciativa de Fortalecimiento de Capacidades para la Defensa de la Sociedad Civil.

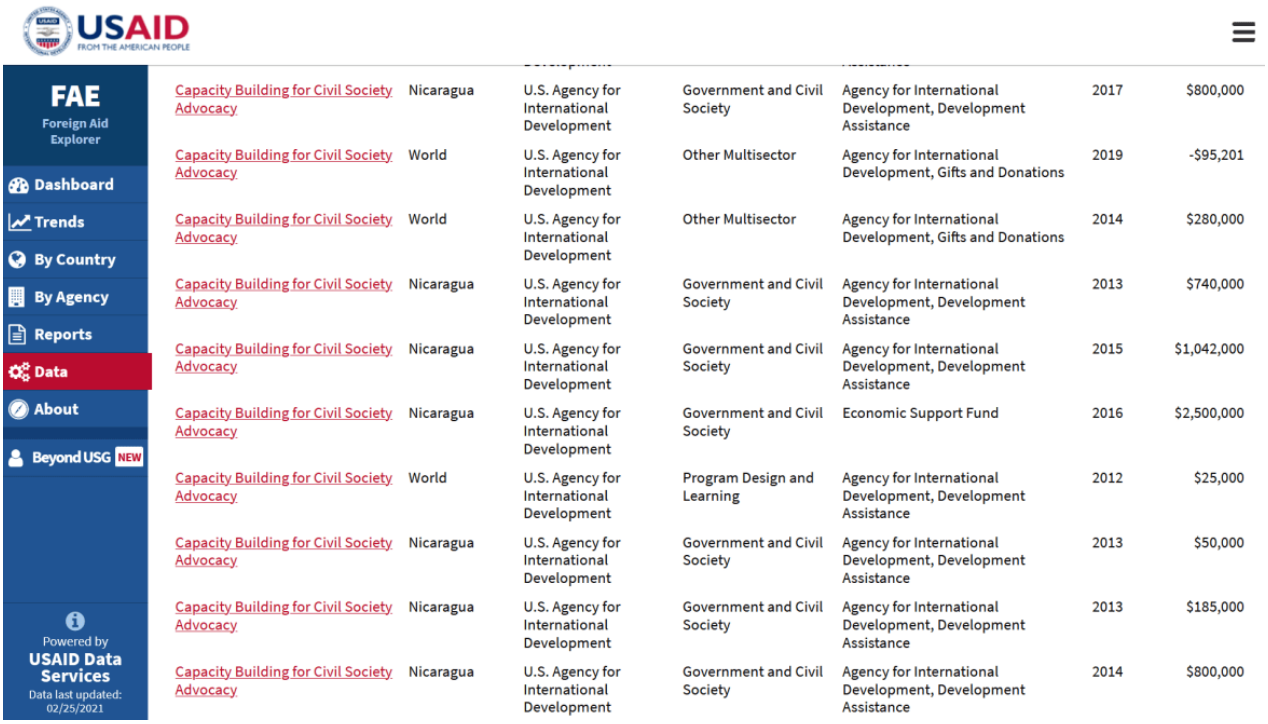

USAID
FROM THE AMERICAN PEOPLE

FAE
Foreign Aid Explorer

Dashboard
Trends
By Country
By Agency
Reports
Data
About
Beyond USG NEW

Powered by USAID Data Services
Data last updated: 02/25/2021

Capacity Building for Civil Society Advocacy	Nicaragua	U.S. Agency for International Development	Government and Civil Society	Agency for International Development, Development Assistance	2017	$800,000
Capacity Building for Civil Society Advocacy	World	U.S. Agency for International Development	Other Multisector	Agency for International Development, Gifts and Donations	2019	-$95,201
Capacity Building for Civil Society Advocacy	World	U.S. Agency for International Development	Other Multisector	Agency for International Development, Gifts and Donations	2014	$280,000
Capacity Building for Civil Society Advocacy	Nicaragua	U.S. Agency for International Development	Government and Civil Society	Agency for International Development, Development Assistance	2013	$740,000
Capacity Building for Civil Society Advocacy	Nicaragua	U.S. Agency for International Development	Government and Civil Society	Agency for International Development, Development Assistance	2015	$1,042,000
Capacity Building for Civil Society Advocacy	Nicaragua	U.S. Agency for International Development	Government and Civil Society	Economic Support Fund	2016	$2,500,000
Capacity Building for Civil Society Advocacy	World	U.S. Agency for International Development	Program Design and Learning	Agency for International Development, Development Assistance	2012	$25,000
Capacity Building for Civil Society Advocacy	Nicaragua	U.S. Agency for International Development	Government and Civil Society	Agency for International Development, Development Assistance	2013	$50,000
Capacity Building for Civil Society Advocacy	Nicaragua	U.S. Agency for International Development	Government and Civil Society	Agency for International Development, Development Assistance	2013	$185,000
Capacity Building for Civil Society Advocacy	Nicaragua	U.S. Agency for International Development	Government and Civil Society	Agency for International Development, Development Assistance	2014	$800,000

Financiamiento de USAID al contratista Dexis / Chemonics para su programa de Capacitación para la Defensa de la Sociedad Civil (CBCSA) en Nicaragua

Cuando el programa CBCSA concluyó en 2018, Dexis / Chemonics preparó un informe interno que resume los éxitos de la iniciativa. El documento disponible públicamente muestra cómo USAID no solo financió a los líderes de la oposición en Nicaragua, sino que los instruyó en métodos para socavar al gobierno sandinista.

USAID dijo que uno de los principales objetivos del programa era «Mejorar la capacidad de las OSC y las personas para coordinarse y trabajar en red cada vez más entre sí, el sector privado y los medios de comunicación para promover la conciencia, la promoción y el activismo». En otras palabras, CBCSA tenía como objetivo cultivar líderes de la oposición y construir una alianza antisandinista que uniera a ONG financiadas por Estados Unidos, poderosos intereses comerciales y la prensa.

USAID se atribuyó el mérito de la creación de 126 "alianzas y asociaciones" y el apoyo a 224 organizaciones de la sociedad civil como parte del programa de cinco años de CBCSA.

Usando un acrónimo para referirse a las organizaciones de la sociedad civil (OSC) antisandinistas, USAID dijo que "CBCSA trabajó con las OSC para establecer asociaciones con el sector privado".

Una de las principales organizaciones de la sociedad civil que utilizó el programa CBCSA de USAID fue la Fundación Chamorro. Usando otro acrónimo para referirse a la Fundación Violeta Barrios de Chamorro (FVBCH), USAID se jactó de que "trabajó con FVBCH ... para asegurar una mayor difusión de las actividades de las OSC a través de medios de comunicación independientes".

CBCSA incluso organizó reuniones trimestrales de "contactos y divulgación en persona" en Nicaragua, reuniendo a ONG financiadas por Estados Unidos y medios de comunicación de la oposición para sesiones sobre cómo mejorar los mensajes antisandinistas.

USAID se jactó: «Estas reuniones brindaron a las OSC la oportunidad de coordinarse entre sí y con los medios de comunicación». Agregó que la mayoría de los asistentes había «aumentado la cobertura de prensa debido a las reuniones».

El informe destacó a la Fundación Chamorro específicamente como un grupo que ayudó a «asegurar una mayor difusión de las actividades de las OSC a través de los medios de comunicación independientes».

El informe de USAID publicó una foto que muestra a figuras de la oposición nicaragüense reunidas para compartir tácticas bajo la tutela de Estados Unidos.

IMPROVED COORDINATION EFFORTS BETWEEN CSOS AND WITH MEDIA OUTLETS INCREASE AWARNESSS

In-person networking and outreach. To foster CSO networking and advocacy, CBCSA organized quarterly in-person meetings for CSO grantees and the independent media during phase 2. These meetings provided CSOs the opportunity to coordinate with one another and with media outlets to exchange ideas, share experiences, and discuss current issues related to both civil society and the media. CBCSA worked with FVBCH and International Research & Exchanges Board (IREX), which are implementing two USAID-funded media programs, to ensure increased dissemination of the CSOs' activities through independent media outlets.

Exhibit 15. First Quarterly Coordination Meeting



On February 10, 2017, CBCSA held the first meeting between CSOs and media outlets. Thirty-eight individuals from CBCSA grantees and independent media outlets that receive FVBCH or IREX support gathered to learn from each other and coordinate their work. During the event, CSOs presented their work to the media and shared publicity materials including brochures, studies, flyers, and CDs, among others, and identified possible topics of interest to the media. Participants rated the event as excellent, timely, and highly productive. Participants also mentioned that the event created a friendly space for CSOs to exchange information and make important contacts.

According to a survey applied by CBCSA in June 2017, 52% of participants surveyed said they had some type of coordination, including increased press coverage because of the meetings.

The quarterly meetings also served as opportunities to learn new skills and identify best practices to find new funding sources and web platforms to disseminate information. Both grantees and the independent media were trained on how to use those tools to strengthen linkages and explore possible scenarios for joint efforts towards crowdfunding opportunities.

Una reunión presencial de USAID que reunió a grupos de la sociedad civil (OSC) de oposición nicaragüense y medios de comunicación para capacitarlos para desestabilizar mejor al gobierno sandinista

Además de capacitar a activistas de la oposición y conectarlos con las empresas y los medios de comunicación, USAID se jactó de que "CBCSA diseñó materiales de campaña digitales y mediáticos, incluidos carteles, mensajes de Twitter y páginas de Facebook" para los grupos antisandinistas.

En otras palabras, un destacado frente de la CIA ayudó a crear y administrar cuentas de redes sociales para las organizaciones de oposición nicaragüenses.

Como cobertura para estas operaciones antisandinistas, USAID explotó cínicamente temas como la violencia sexual contra las mujeres, la igualdad LGBT y los derechos indígenas. Incluso ayudó a lanzar una campaña llamada «Alcemos la voz contra el abuso sexual infantil» como tapadera para las actividades de la oposición.

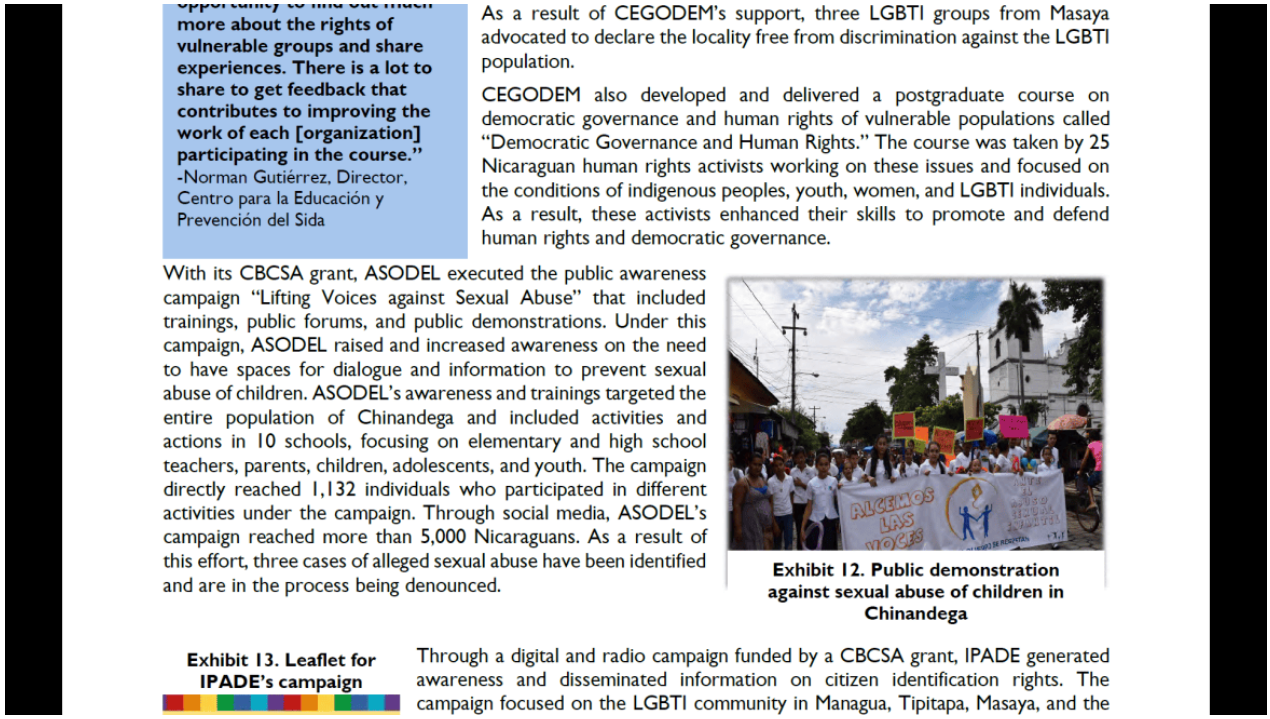

more about the rights of vulnerable groups and share experiences. There is a lot to share to get feedback that contributes to improving the work of each [organization] participating in the course."
-Norman Gutiérrez, Director, Centro para la Educación y Prevención del Sida

As a result of CEGODEM's support, three LGBTI groups from Masaya advocated to declare the locality free from discrimination against the LGBTI population.

CEGODEM also developed and delivered a postgraduate course on democratic governance and human rights of vulnerable populations called "Democratic Governance and Human Rights." The course was taken by 25 Nicaraguan human rights activists working on these issues and focused on the conditions of indigenous peoples, youth, women, and LGBTI individuals. As a result, these activists enhanced their skills to promote and defend human rights and democratic governance.

With its CBCSA grant, ASODEL executed the public awareness campaign "Lifting Voices against Sexual Abuse" that included trainings, public forums, and public demonstrations. Under this campaign, ASODEL raised and increased awareness on the need to have spaces for dialogue and information to prevent sexual abuse of children. ASODEL's awareness and trainings targeted the entire population of Chinandega and included activities and actions in 10 schools, focusing on elementary and high school teachers, parents, children, adolescents, and youth. The campaign directly reached 1,132 individuals who participated in different activities under the campaign. Through social media, ASODEL's campaign reached more than 5,000 Nicaraguans. As a result of this effort, three cases of alleged sexual abuse have been identified and are in the process being denounced.

Exhibit 12. Public demonstration against sexual abuse of children in Chinandega

Exhibit 13. Leaflet for IPADE's campaign

Through a digital and radio campaign funded by a CBCSA grant, IPADE generated awareness and disseminated information on citizen identification rights. The campaign focused on the LGBTI community in Managua, Tipitapa, Masaya, and the

USAID se jacta de explotar temas delicados como la violencia sexual contra niños y mujeres, la igualdad LGBT y los derechos indígenas como cobertura para sus operaciones antisandinistas.

USAID destacó en su informe que el trabajo de CBCSA creando, cultivando, capacitando y financiando a la oposición antisandinista se complementó con la ayuda de la rama centroamericana de la corporación Kellogg, así como de la Iglesia Católica.

En una sección involuntariamente cómica que demuestra la total sumisión de la oposición de Nicaragua a Washington, el informe señaló que "CBCSA brindó orientación y capacitación a RED LOCAL y FVBCH para comprar boletos aéreos para consultores y personal para asegurar el cumplimiento de la Ley Fly America, incluyendo cómo Documentar una exención para viajes individuales. RED LOCAL y FVBCH ahora tienen el conocimiento para comprar viajes financiados por EE. UU. En el futuro «.

Cristiana y su Fundación Chamorro ahora pueden dormir cómodamente con la seguridad de que, cuando quieran volar a Miami o Washington, el Tío Sam lo tiene cubierto.

El «Programa de Medios de Nicaragua» de USAID de $ 2.8 millones diseñado «para promover los intereses de Estados Unidos»

El Programa de Fortalecimiento de Medios de USAID y la iniciativa de Fortalecimiento de Capacidades para la Defensa de la Sociedad Civil fueron solo dos de las muchas operaciones de la agencia destinadas a atacar al gobierno de izquierda de Nicaragua.

De 2010 a 2013, USAID ejecutó un proyecto muy similar llamado Programa de Medios de Nicaragua, con $ 2.8 millones en financiamiento.

Mientras que el Programa de Fortalecimiento de Medios de 10 años fue administrado por la Fundación Chamorro, el Programa de Medios de Nicaragua de tres años fue dirigido por un contratista llamado Family Health International (FHI) 360.

Al final del proyecto en 2013, USAID elaboró un [informe final de evaluación de desempeño](), que decía claramente, utilizando un acrónimo del Programa de Medios de Nicaragua, que el "NMP buscaba promover los intereses de Estados Unidos".

El documento señaló que el programa de USAID fue promovido activamente por el entonces embajador de los Estados Unidos, Robert J. Callahan, y agregó: «La amplia difusión de los mensajes de USAID sirvió para promover la presencia del Gobierno de los Estados Unidos (USG) [en Nicaragua]».

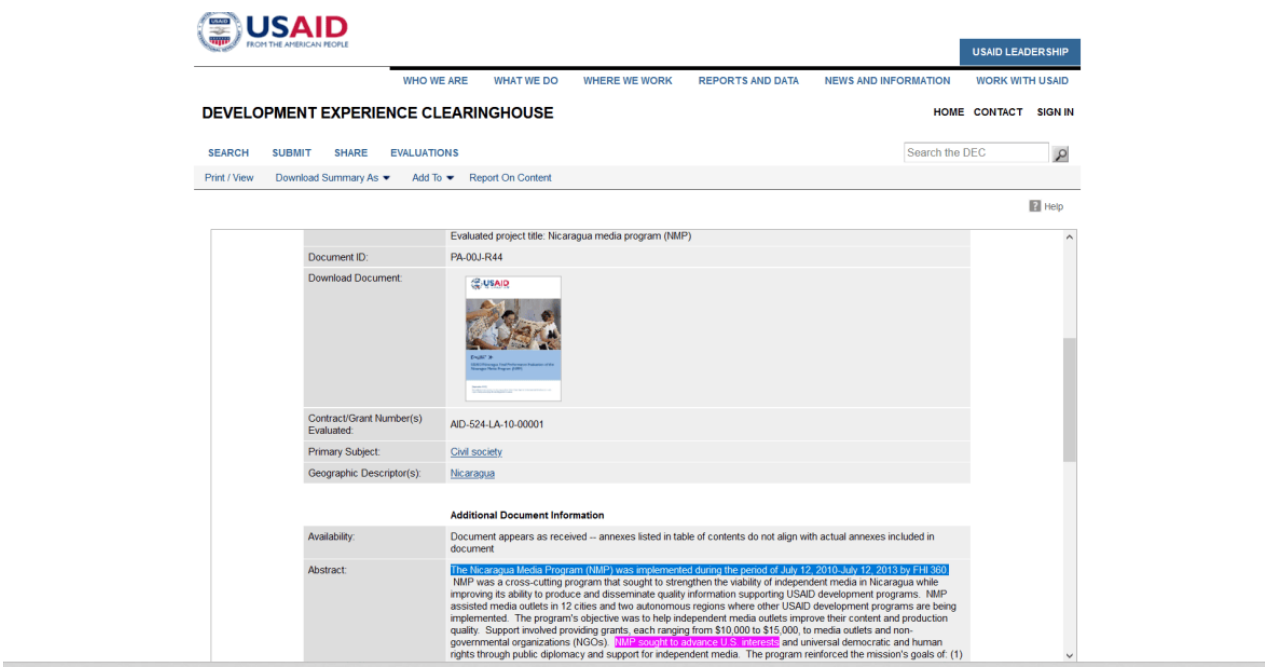

El Programa de Medios de USAID en Nicaragua para apoyar a los medios antisandinistas y «promover los intereses de Estados Unidos»

El informe reveló que el Programa de Medios de Nicaragua finalmente otorgó 45 subvenciones que van desde $ 10,000 a $ 15,000 cada año a medios de comunicación antisandinistas, por un total de $ 2.8 millones durante los tres años.

Esta es una suma sustancial de dinero en una región donde el salario mínimo es de alrededor de $ 200 por mes.

El Programa de Medios de USAID en Nicaragua llevó a cabo operaciones en 12 ciudades y dos regiones autónomas en Nicaragua.

Entre los principales objetivos del programa, admitió USAID en el informe, estaba "promover el crecimiento económico, con equidad en el crecimiento impulsado por el sector privado y la agricultura impulsada por el mercado", en otras palabras, abogar por reformas económicas neoliberales.

Otro objetivo de USAID declarado abiertamente fue «implementar el Tratado de Libre Comercio República Dominicana-Centroamérica-Estados Unidos (CAFTA-DR)». Esto colocó al programa directamente en desacuerdo con la Alianza Bolivariana, o ALBA, a la que se unió el presidente Daniel Ortega cuando regresó al poder en 2007, un bloque económico que unifica a Nicaragua con otros gobiernos de izquierda en Venezuela, Cuba, Bolivia y Ecuador.

Una de las piedras angulares de la política exterior de Estados Unidos en América Latina

desde que se creó el ALBA en 2004 ha sido obligar a los países a abandonar la alianza. El expresidente de izquierda elegido democráticamente de Honduras , Manuel Zelaya, explicó a The Grayzone que el gobierno de Estados Unidos lo amenazó, advirtiendo que Honduras no podía unirse al ALBA; y cuando lo hizo, pronto fue derrocado en un golpe militar patrocinado por Washington.

Muchos de los medios de oposición financiados por el Programa de Medios de Nicaragua recibieron múltiples subvenciones, y el informe se jactaba de que «el financiamiento de NMP ayudó a que varios medios de comunicación siguieran funcionando».

El informe encuestó a los beneficiarios y descubrió que «el 75% de los beneficiarios entrevistados cree que el apoyo de NMP era esencial para que se mantuvieran en el negocio».

Una de las características sorprendentes de la evaluación es que USAID compiló una lista de usuarios influyentes de Twitter en Nicaragua. Muchos de los nombrados son beneficiarios de fondos del gobierno de EE. UU. Y casi todos son partidarios de la oposición.

La lista está un poco anticuada, dado que el informe se publicó en 2013, pero es una prueba de que el gobierno de EE. UU. Está observando las voces extranjeras influyentes en las redes sociales.

The InterMedia report also indicates that by 2010, urban Nicaraguans had significantly increased their use of mobile phones and internet: more than 88% has access to a mobile phone and approximately 48% used the Internet. The vast majority of internet users avoided the burden of recurring internet costs by connecting to the web at internet cafés.[5]

Most media outlets have, or are in the process of, transitioning to digital media. Facebook, Twitter, and other social media have become very popular. Among the most influential Tweeters are:

- *Xiomara Blandino (@XiomaraBlandino)* – former Miss Nicaragua, Director of the Miss Teen Nicaragua pageant and TV personality at Channel 2. Has more than 22,000 followers and uses her tweets to advertise brands and social campaigns.
- *Rodrigo Peñalba (@penalba)* – Blogger and expert in new technologies. Has more than 3,000 followers and great ability to generate opinion through the social media. Generates topics on arts, politics and new technologies.
- *Carlos Fernando Chamorro (@cefeche)* – Journalist and director of the TV programs *Esta Semana, Esta Noche* and *Confidencial Digital.* One of the most important generators of public opinion in Nicaragua. Has more than 9,000 followers.
- *Augusto Mejía (@AugustoMejiaL)* – well-known musician. Has more than 7,000 followers. Writes about his music, personal opinion and occasionally political views.
- *Bacanalnica.com (@Bacanalnica)* – The largest Nicaraguan community on the Internet with more than 31,000 followers. It generates public opinion and mobilized topics within social media.
- *La Prensa* (@laprensa) – one of the two main newspapers in the country. Has more than 53,000 followers.
- *@confidencial.ni* – a digital newspaper. Provides continues news coverage and has more than 7,000 followers.
- *Tierra pinolera* (@tierrapinolera) – is a blog that tweets on diverse topics of interest to Nicaraguans. Has more than 13,000 followers.
- *Canal* 2 (@Canal2Nicaragua) – one of the national TV stations with greatest audience. Has more than 30,000 twitters. Publishes information on its programming, some news and provides special offers to its followers.

Practically all television stations and print media are accessible via the Internet, Facebook, and Twitter, although radio stations have not utilized the platforms as extensively. Internet readership has now surpassed that of paper for the two main newspapers, *LA PRENSA* and *EL NUEVO DIARIO*, and other media outlets, such as *Confidencial Digital* and *Conexiones*, are fully digital.

Una lista de influencers de Twitter en Nicaragua compilada por USAID en 2013

USAID también compiló una lista de personas influyentes en los medios de comunicación en general nicaragüenses, lo que demuestra el cuidadoso monitoreo de la agencia de la prensa del país y la identificación de aquellos que mejor sirven a los intereses de Estados Unidos.

En ambas listas se nota que casi todos los influencers identificados en ese momento eran

partidarios de la oposición política. La USAID claramente no está interesada en los influencers pro sandinistas, solo en amplificar las voces antisandinistas.

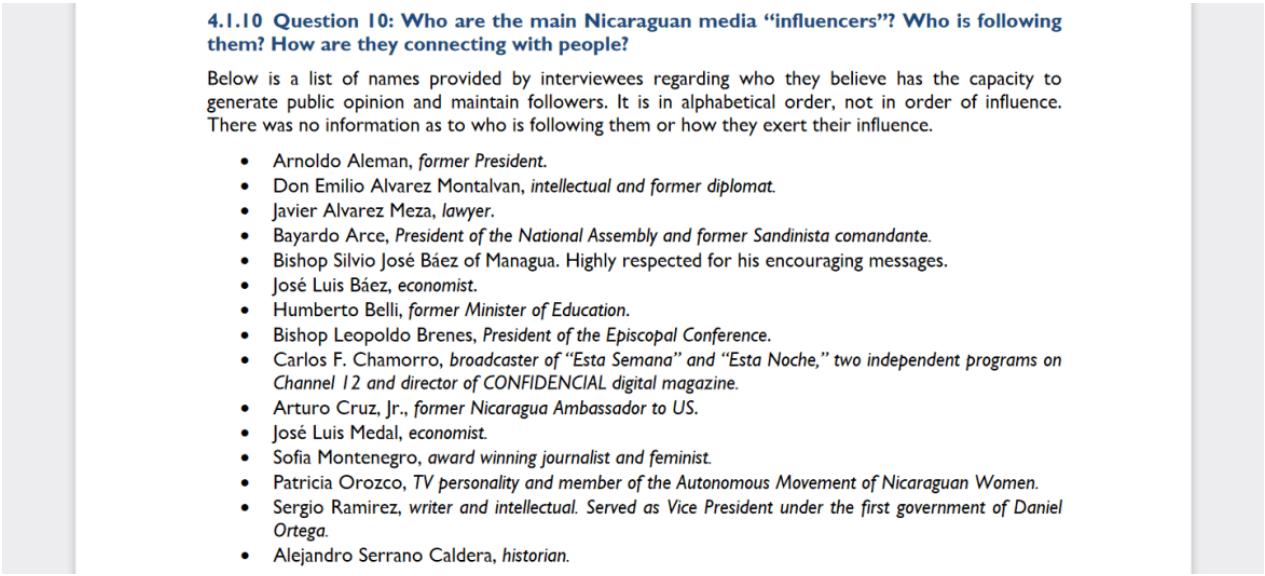

4.1.10 Question 10: Who are the main Nicaraguan media "influencers"? Who is following them? How are they connecting with people?

Below is a list of names provided by interviewees regarding who they believe has the capacity to generate public opinion and maintain followers. It is in alphabetical order, not in order of influence. There was no information as to who is following them or how they exert their influence.

- Arnoldo Aleman, *former President.*
- Don Emilio Alvarez Montalvan, *intellectual and former diplomat.*
- Javier Alvarez Meza, *lawyer.*
- Bayardo Arce, *President of the National Assembly and former Sandinista comandante.*
- Bishop Silvio José Báez of Managua. Highly respected for his encouraging messages.
- José Luis Báez, *economist.*
- Humberto Belli, *former Minister of Education.*
- Bishop Leopoldo Brenes, *President of the Episcopal Conference.*
- Carlos F. Chamorro, *broadcaster of "Esta Semana" and "Esta Noche," two independent programs on Channel 12 and director of CONFIDENCIAL digital magazine.*
- Arturo Cruz, Jr., *former Nicaragua Ambassador to US.*
- José Luis Medal, *economist.*
- Sofia Montenegro, *award winning journalist and feminist.*
- Patricia Orozco, *TV personality and member of the Autonomous Movement of Nicaraguan Women.*
- Sergio Ramirez, *writer and intellectual. Served as Vice President under the first government of Daniel Ortega.*
- Alejandro Serrano Caldera, *historian.*

Una lista de influencers de los medios nicaragüenses, compilada por USAID en 2013

El contratista que dirigió el Programa de Medios de Nicaragua para USAID, FHI 360 , se jacta en su sitio web de que no era el único proyecto que estaba ejecutando para la agencia.

FHI 360 tenía otro contrato de USAID para una iniciativa neoliberal llamada «Oportunidades basadas en el mercado para la conservación y el turismo sostenible en Nicaragua». Uno de los jóvenes "emprendedores" nicaragüenses prominentes que fue capacitado en este programa de USAID y promovido públicamente por la firma, Néstor Bonilla , es una figura de oposición acérrima antisandinista que ahora vive en Panamá.

USAID, Fundación Chamorro y corporaciones nicaragüenses explotan a las mujeres para impulsar la oposición antisandinista

Antes de lanzar el Programa de Fortalecimiento de Medios en 2013, USAID realizó otra operación en Nicaragua a través de la Fundación Chamorro, explotando el tema de los derechos de las mujeres para fortalecer la oposición antisandinista.

En 2009, USAID incorporó a la nación centroamericana en un proyecto internacional de poder blando más grande, lanzando lo que llamó Voces Vitales Nicaragua o Vital Voices Nicaragua.

Voces Vitales Nicaragua fue la manifestación local del programa Vital Voices que surgió del gobierno de Estados Unidos bajo la administración de Bill Clinton. La entonces Primera Dama Hillary Clinton y la Secretaria de Estado Madeleine Albright utilizaron la iniciativa para apoyar a las mujeres líderes de la oposición en países seleccionados para un cambio de régimen y para impulsar políticas económicas neoliberales que beneficiaron a las corporaciones estadounidenses bajo la apariencia del empoderamiento de las mujeres.

En Nicaragua, el proyecto fue dirigido por la Fundación Chamorro, la opción obvia para cualquier iniciativa neoliberal de Estados Unidos, con Cristiana Chamorro como una de sus líderes.

Además del financiamiento que la Fundación Chamorro recibió de USAID para este programa, recaudó cientos de miles de dólares en donaciones de grandes corporaciones como CitiBank .

El programa Vital Voices dirigido por Clinton establece claramente en su sitio web oficial que su objetivo es «promover el avance de la mujer como un objetivo de la política exterior de Estados Unidos «.



El programa USAID “Vital Voices Nicaragua” ejecutado en la Fundación Chamorro

USAID libra una guerra híbrida multimillonaria contra el gobierno sandinista de Nicaragua

Los programas descritos anteriormente representan solo el nivel superficial de la guerra no convencional que Washington ha librado contra el gobierno sandinista de Nicaragua.

Los detalles minuciosos de la mayoría de estos programas de USAID no se conocen porque los detalles están redactados. Sin embargo, los datos del sitio web de la agencia muestran que se han invertido decenas de millones de dólares más para apoyar a los grupos de oposición.

Uno de los proyectos más grandes ejecutados por el gobierno de Estados Unidos en Nicaragua es su Programa de Gobernanza Municipal, que recibió la friolera de $ 29,999,763 de USAID entre 2010 y 2020.

El Programa de Gobernanza Municipal de USAID en Nicaragua fue dirigido por la ONG Global Communities, con sede en Estados Unidos, que señala en su sitio web que, además de funcionar como un contratista del gobierno, se «asocia» con corporaciones como Chevron, Coca-Cola, Goldman Sachs, IBM. y Walmart.

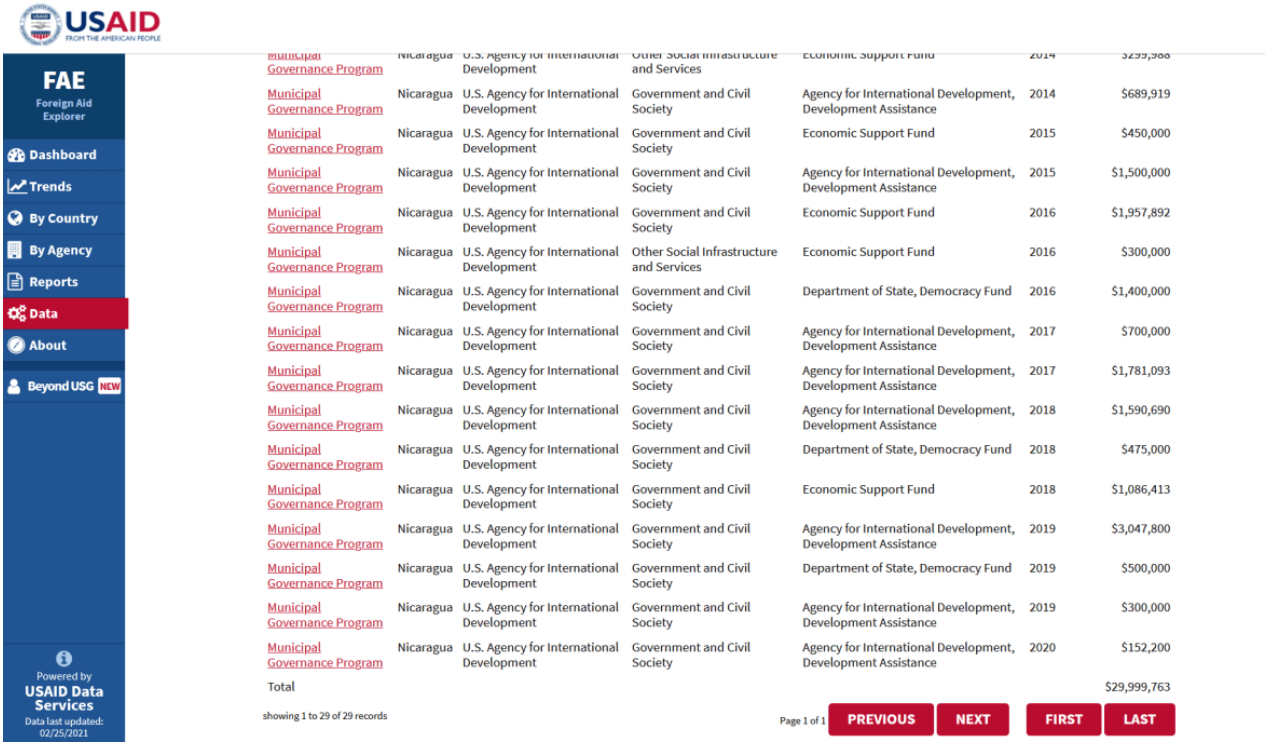

USAID
FROM THE AMERICAN PEOPLE

FAE
Foreign Aid Explorer

Dashboard
Trends
By Country
By Agency
Reports
Data
About
Beyond USG NEW

Powered by
USAID Data Services
Data last updated:
02/25/2021

Municipal Governance Program	Nicaragua	U.S. Agency for International Development	Other Social Infrastructure and Services	Economic Support Fund	2014	$299,988
Municipal Governance Program	Nicaragua	U.S. Agency for International Development	Government and Civil Society	Agency for International Development, Development Assistance	2014	$689,919
Municipal Governance Program	Nicaragua	U.S. Agency for International Development	Government and Civil Society	Economic Support Fund	2015	$450,000
Municipal Governance Program	Nicaragua	U.S. Agency for International Development	Government and Civil Society	Agency for International Development, Development Assistance	2015	$1,500,000
Municipal Governance Program	Nicaragua	U.S. Agency for International Development	Government and Civil Society	Economic Support Fund	2016	$1,957,892
Municipal Governance Program	Nicaragua	U.S. Agency for International Development	Other Social Infrastructure and Services	Economic Support Fund	2016	$300,000
Municipal Governance Program	Nicaragua	U.S. Agency for International Development	Government and Civil Society	Department of State, Democracy Fund	2016	$1,400,000
Municipal Governance Program	Nicaragua	U.S. Agency for International Development	Government and Civil Society	Agency for International Development, Development Assistance	2017	$700,000
Municipal Governance Program	Nicaragua	U.S. Agency for International Development	Government and Civil Society	Agency for International Development, Development Assistance	2017	$1,781,093
Municipal Governance Program	Nicaragua	U.S. Agency for International Development	Government and Civil Society	Agency for International Development, Development Assistance	2018	$1,590,690
Municipal Governance Program	Nicaragua	U.S. Agency for International Development	Government and Civil Society	Department of State, Democracy Fund	2018	$475,000
Municipal Governance Program	Nicaragua	U.S. Agency for International Development	Government and Civil Society	Economic Support Fund	2018	$1,086,413
Municipal Governance Program	Nicaragua	U.S. Agency for International Development	Government and Civil Society	Agency for International Development, Development Assistance	2019	$3,047,800
Municipal Governance Program	Nicaragua	U.S. Agency for International Development	Government and Civil Society	Department of State, Democracy Fund	2019	$500,000
Municipal Governance Program	Nicaragua	U.S. Agency for International Development	Government and Civil Society	Agency for International Development, Development Assistance	2019	$300,000
Municipal Governance Program	Nicaragua	U.S. Agency for International Development	Government and Civil Society	Agency for International Development, Development Assistance	2020	$152,200
Total						$29,999,763

showing 1 to 29 of 29 records

Page 1 of 1 PREVIOUS NEXT FIRST LAST

Los datos internos de USAID muestran $ 30 millones en financiamiento para grupos de oposición en Nicaragua a través de su Programa de Gobernanza Municipal

USAID dice que este programa «promueve la participación efectiva de los ciudadanos con los gobiernos municipales para influir en la toma de decisiones, exigir la rendición de cuentas y la transparencia, y mejorar la gestión de los recursos públicos», «fortaleciendo las redes de organizaciones clave de la sociedad civil (OSC)» y ayudándoles a «llevar a cabo mejor supervisión de los proyectos financiados por el gobierno «.

En otras palabras, el Programa de Gobernanza Municipal de USAID es un proyecto masivo de $ 30 millones de una década para apoyar y desarrollar fuerzas antisandinistas en los gobiernos locales de Nicaragua, con el fin de debilitar la autoridad del gobierno central.

La descripción de USAID también insinúa que su Programa de Gobernanza Municipal tenía como objetivo reforzar a las ONG de oposición en su activismo contra los proyectos de infraestructura del gobierno sandinista. Y en la parte superior de la lista de proyectos de infraestructura nicaragüenses que Washington ha trabajado para sabotear está la tan esperada construcción de un canal interoceánico que podría desafiar el monopolio del Canal de Panamá creado por Estados Unidos.

Funcionarios del gobierno nicaragüense han dicho que creen que el proyecto del canal, que se estaba construyendo con la ayuda de empresas chinas, fue una de las principales razones del violento intento de golpe de Estado respaldado por Estados Unidos en 2018. El proyecto está actualmente en suspenso.

Otra enorme operación de una década dirigida por el gobierno de Estados Unidos en Nicaragua se llama Programa de Desarrollo de Liderazgo Democrático. Esta iniciativa técnicamente no está dirigida por USAID, sino por otro brazo de cambio de régimen de Estados Unidos, el Instituto Nacional Demócrata (NDI).

El NDI es una de las ramas principales de la CIA frente al Fondo Nacional para la

Democracia. USAID supervisa ambos equipos, que en última instancia financia la NED a través del presupuesto del Departamento de Estado aprobado por el Congreso.

Los registros públicos de USAID incluyen cifras gastadas por proyectos del NDI. Muestran que en los 10 años desde 2010 hasta fines de 2019, el NDI gastó más de $ 21 millones en su Programa de Desarrollo de Liderazgo Democrático (DLDP) en Nicaragua.

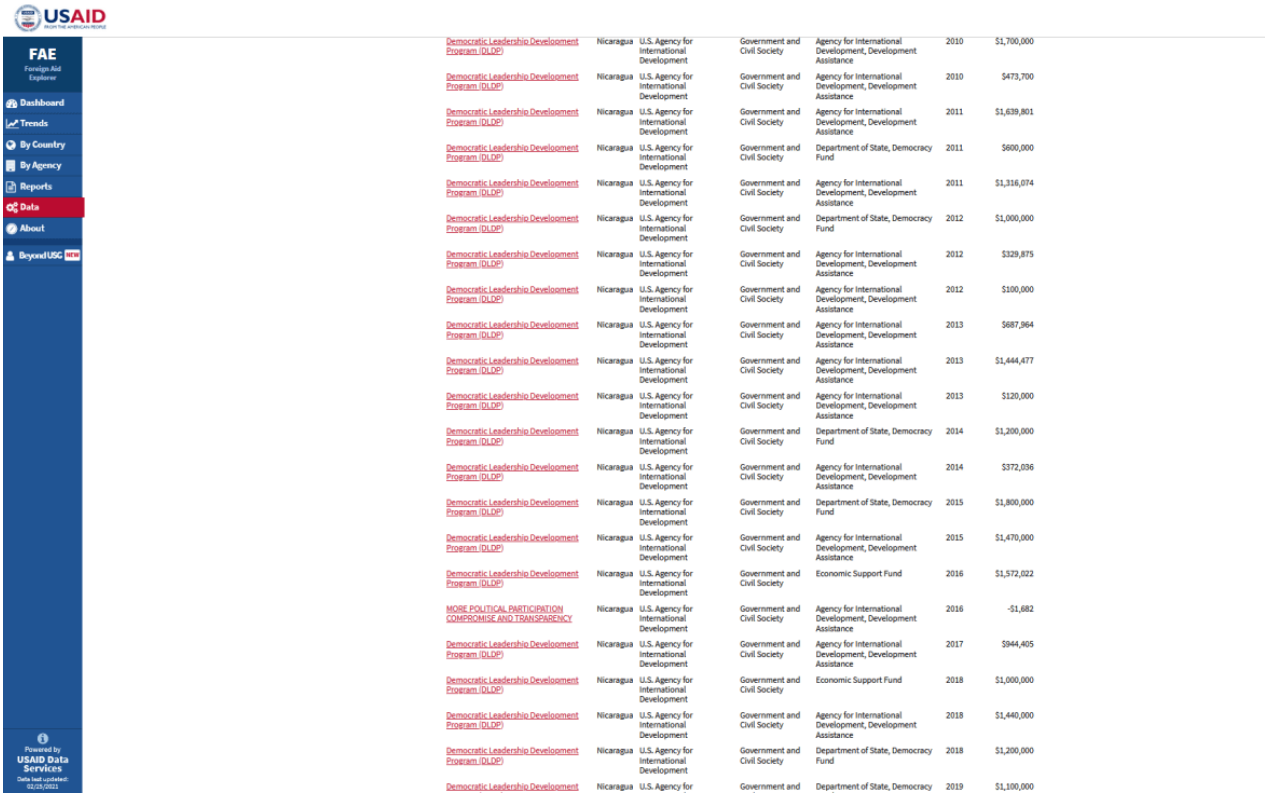

Democratic Leadership Development Program (DLDP)	Nicaragua	U.S. Agency for International Development	Government and Civil Society	Agency for International Development, Development Assistance	2010	$1,700,000
Democratic Leadership Development Program (DLDP)	Nicaragua	U.S. Agency for International Development	Government and Civil Society	Agency for International Development, Development Assistance	2010	$473,700
Democratic Leadership Development Program (DLDP)	Nicaragua	U.S. Agency for International Development	Government and Civil Society	Agency for International Development, Development Assistance	2011	$1,639,801
Democratic Leadership Development Program (DLDP)	Nicaragua	U.S. Agency for International Development	Government and Civil Society	Department of State, Democracy Fund	2011	$600,000
Democratic Leadership Development Program (DLDP)	Nicaragua	U.S. Agency for International Development	Government and Civil Society	Agency for International Development, Development Assistance	2011	$1,316,074
Democratic Leadership Development Program (DLDP)	Nicaragua	U.S. Agency for International Development	Government and Civil Society	Department of State, Democracy Fund	2012	$1,000,000
Democratic Leadership Development Program (DLDP)	Nicaragua	U.S. Agency for International Development	Government and Civil Society	Agency for International Development, Development Assistance	2012	$329,875
Democratic Leadership Development Program (DLDP)	Nicaragua	U.S. Agency for International Development	Government and Civil Society	Agency for International Development, Development Assistance	2012	$100,000
Democratic Leadership Development Program (DLDP)	Nicaragua	U.S. Agency for International Development	Government and Civil Society	Agency for International Development, Development Assistance	2013	$687,964
Democratic Leadership Development Program (DLDP)	Nicaragua	U.S. Agency for International Development	Government and Civil Society	Agency for International Development, Development Assistance	2013	$1,444,477
Democratic Leadership Development Program (DLDP)	Nicaragua	U.S. Agency for International Development	Government and Civil Society	Agency for International Development, Development Assistance	2013	$120,000
Democratic Leadership Development Program (DLDP)	Nicaragua	U.S. Agency for International Development	Government and Civil Society	Department of State, Democracy Fund	2014	$1,200,000
Democratic Leadership Development Program (DLDP)	Nicaragua	U.S. Agency for International Development	Government and Civil Society	Agency for International Development, Development Assistance	2014	$372,036
Democratic Leadership Development Program (DLDP)	Nicaragua	U.S. Agency for International Development	Government and Civil Society	Department of State, Democracy Fund	2015	$1,800,000
Democratic Leadership Development Program (DLDP)	Nicaragua	U.S. Agency for International Development	Government and Civil Society	Agency for International Development, Development Assistance	2015	$1,470,000
Democratic Leadership Development Program (DLDP)	Nicaragua	U.S. Agency for International Development	Government and Civil Society	Economic Support Fund	2016	$1,572,022
MORE POLITICAL PARTICIPATION COMPROMISE AND TRANSPARENCY	Nicaragua	U.S. Agency for International Development	Government and Civil Society	Agency for International Development, Development Assistance	2016	-$1,682
Democratic Leadership Development Program (DLDP)	Nicaragua	U.S. Agency for International Development	Government and Civil Society	Agency for International Development, Development Assistance	2017	$944,405
Democratic Leadership Development Program (DLDP)	Nicaragua	U.S. Agency for International Development	Government and Civil Society	Economic Support Fund	2018	$1,000,000
Democratic Leadership Development Program (DLDP)	Nicaragua	U.S. Agency for International Development	Government and Civil Society	Agency for International Development, Development Assistance	2018	$1,440,000
Democratic Leadership Development Program (DLDP)	Nicaragua	U.S. Agency for International Development	Government and Civil Society	Department of State, Democracy Fund	2018	$1,200,000
Democratic Leadership Development	Nicaragua	U.S. Agency for	Government and	Department of State, Democracy	2019	$1,100,000

Financiamiento para el Programa de Desarrollo de Liderazgo Democrático del Instituto Nacional Demócrata (NDI) de EE. UU. En Nicaragua

Casi no hay información disponible públicamente sobre el Programa de Desarrollo de Liderazgo Democrático. El sitio web de USAID tiene un breve resumen que dice que “reúne a instituciones y expertos nicaragüenses e internacionales respetados para apoyar los procesos políticos democráticos mediante el fortalecimiento del liderazgo democrático de la juventud” y “apoya el desarrollo de un grupo central de líderes políticos jóvenes que promueve una política más transparente , sociedad participativa y democrática ”.

Esta descripción deja en claro que el programa tenía como objetivo crear, capacitar y cultivar líderes de la oposición antisandinista en Nicaragua. Tal interpretación se ve reforzada por uno de los únicos otros lugares en Internet que menciona el Programa de Desarrollo de Liderazgo Democrático: el perfil de LinkedIn del exdirector de país del NDI para Nicaragua, Julian Quibell.

Su página muestra que Quibell, en sus palabras, «supervisó el diseño y la implementación de un proyecto de democracia y gobernanza de USAID de 10 años y $ 22,9 millones de dólares centrado en el liderazgo juvenil y la participación ciudadana en un entorno desafiante con un espacio político cada vez más cerrado». Eso se lee como una implicación bastante clara de que el NDI estaba capacitando a jóvenes líderes antisandinistas para socavar al gobierno de izquierda.

Por si no quedaba claro que el trabajo del NDI en Nicaragua era explícitamente partidista, Quibell reveló que manejaba “las relaciones con medios de comunicación, líderes de la sociedad civil y partidos políticos, sector privado, cooperación internacional y cuerpo diplomático”.

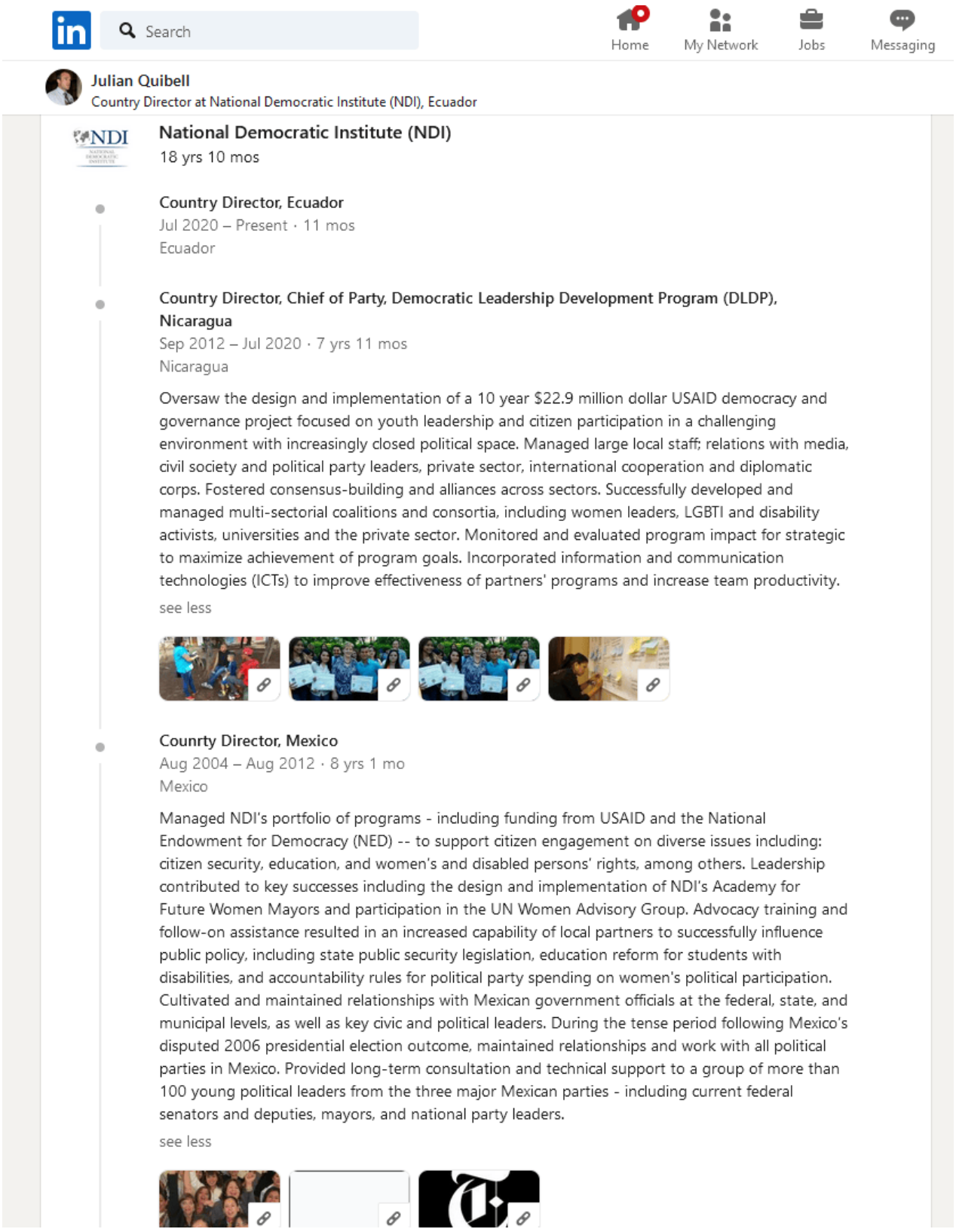

El perfil de LinkedIn del director de país de Nicaragua, Ecuador y México para el Instituto Nacional Democrático (NDI) de EE. UU.

Este enorme programa de NDI ayudó a preparar el escenario para el intento de golpe de estado de 2018. Y poco después del fracaso de la violenta operación de cambio de régimen en Nicaragua, Quibell se mudó a Ecuador, donde se convirtió en director de país de la operación del NDI allí.

Grayzone ha documentado cómo se utilizó el NDI para capacitar y financiar a partidos y líderes de oposición en Ecuador para oponerse al movimiento de izquierda Correísta fundado por el ex presidente Rafael Correa. El hecho de que Quibell se transfiriera a Ecuador en 2020 es significativo, porque estas fuerzas cultivadas por el NDI fueron fundamentales para entregar las elecciones presidenciales de 2021 al banquero de derecha Guillermo Lasso.

Antes de trabajar en Nicaragua, Quibell también fue director de país del NDI para México, donde admite en LinkedIn que " cultivó y mantuvo relaciones con funcionarios del gobierno mexicano a nivel federal, estatal y municipal, así como con líderes cívicos y políticos clave . «

Otro frente de cambio de régimen estadounidense y filial de NED, el Instituto Republicano Internacional (IRI), también ha estado activo en Nicaragua.

Los datos de USAID muestran que el IRI ha gastado al menos $ 8 millones para financiar proyectos con sede en Nicaragua desde 2013, aunque no se sabe qué son exactamente estos programas porque la información está redactada.

Como ha documentado el editor de The Grayzone, Max Blumenthal , el IRI jugó un papel importante en un golpe militar respaldado por Estados Unidos en 2004 contra el primer presidente electo democráticamente de Haití, el defensor de la teología de la liberación de izquierda Jean-Bertrand Aristide.

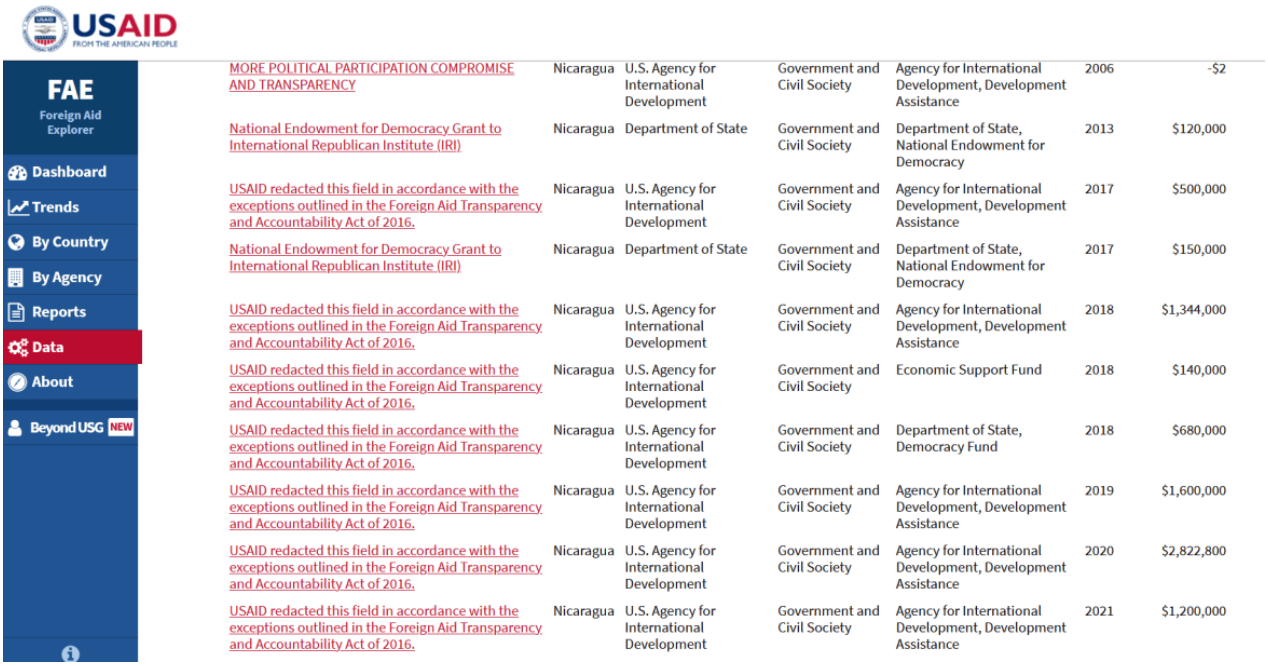

MORE POLITICAL PARTICIPATION COMPROMISE AND TRANSPARENCY	Nicaragua	U.S. Agency for International Development	Government and Civil Society	Agency for International Development, Development Assistance	2006	-$2
National Endowment for Democracy Grant to International Republican Institute (IRI)	Nicaragua	Department of State	Government and Civil Society	Department of State, National Endowment for Democracy	2013	$120,000
USAID redacted this field in accordance with the exceptions outlined in the Foreign Aid Transparency and Accountability Act of 2016.	Nicaragua	U.S. Agency for International Development	Government and Civil Society	Agency for International Development, Development Assistance	2017	$500,000
National Endowment for Democracy Grant to International Republican Institute (IRI)	Nicaragua	Department of State	Government and Civil Society	Department of State, National Endowment for Democracy	2017	$150,000
USAID redacted this field in accordance with the exceptions outlined in the Foreign Aid Transparency and Accountability Act of 2016.	Nicaragua	U.S. Agency for International Development	Government and Civil Society	Agency for International Development, Development Assistance	2018	$1,344,000
USAID redacted this field in accordance with the exceptions outlined in the Foreign Aid Transparency and Accountability Act of 2016.	Nicaragua	U.S. Agency for International Development	Government and Civil Society	Economic Support Fund	2018	$140,000
USAID redacted this field in accordance with the exceptions outlined in the Foreign Aid Transparency and Accountability Act of 2016.	Nicaragua	U.S. Agency for International Development	Government and Civil Society	Department of State, Democracy Fund	2018	$680,000
USAID redacted this field in accordance with the exceptions outlined in the Foreign Aid Transparency and Accountability Act of 2016.	Nicaragua	U.S. Agency for International Development	Government and Civil Society	Agency for International Development, Development Assistance	2019	$1,600,000
USAID redacted this field in accordance with the exceptions outlined in the Foreign Aid Transparency and Accountability Act of 2016.	Nicaragua	U.S. Agency for International Development	Government and Civil Society	Agency for International Development, Development Assistance	2020	$2,822,800
USAID redacted this field in accordance with the exceptions outlined in the Foreign Aid Transparency and Accountability Act of 2016.	Nicaragua	U.S. Agency for International Development	Government and Civil Society	Agency for International Development, Development Assistance	2021	$1,200,000

Financiamiento del Instituto Republicano Internacional (IRI) para programas en Nicaragua

El propio sitio web de USAID ilustra de manera transparente su papel como brazo del poder político estadounidense que tiene como objetivo promover la gobernanza neoliberal y

destruir cualquier movimiento o partido político que presente un modelo económico alternativo.

En 2019, el año después del fallido golpe, por ejemplo, más del 90% de las subvenciones de USAID para programas relacionados con Nicaragua se clasificaron en su sector de “Gobierno y sociedad civil”, mientras que el gasto en salud pública, agricultura y medio ambiente fue casi inexistente.

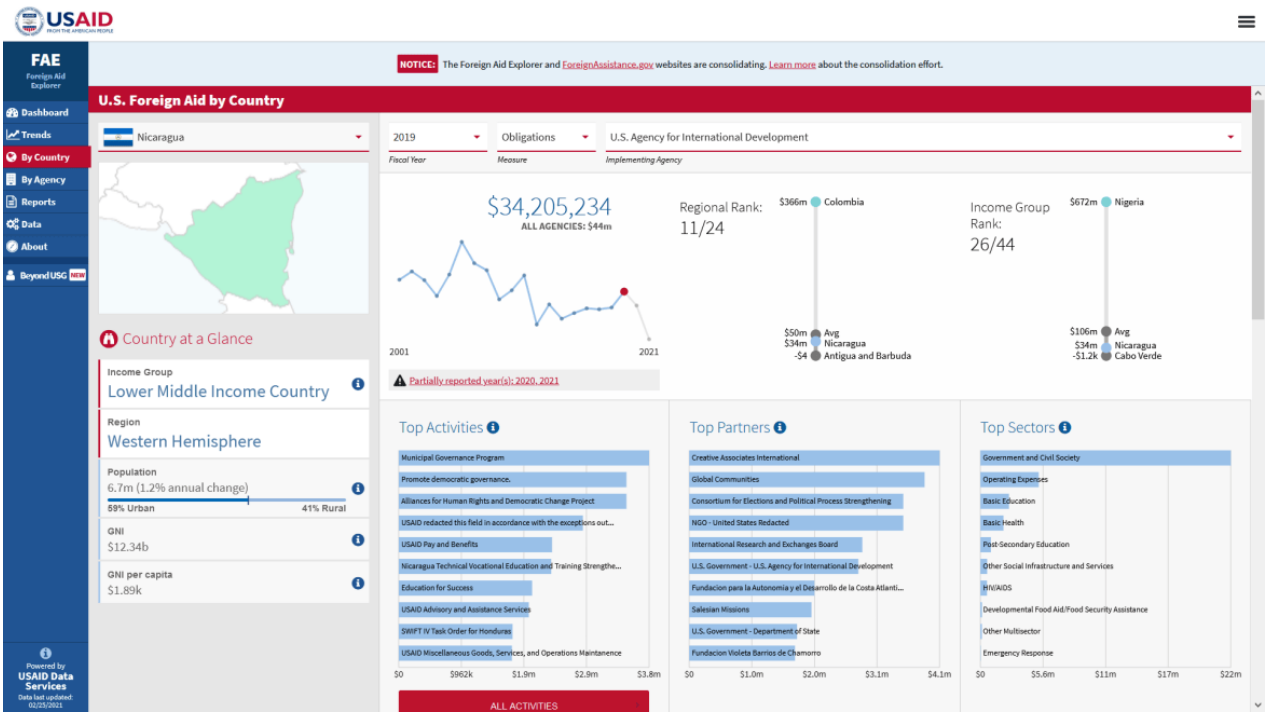

Gasto de USAID relacionado con Nicaragua en 2019

De los $ 34 millones que USAID asignó para programas relacionados con Nicaragua en 2020, $ 22 millones, casi dos tercios, se clasificaron como gastos de “Gobierno y sociedad civil”. Otros $ 5,2 millones, o el 15%, se destinaron a los propios gastos operativos de USAID.

El hecho de que USAID use su supuesto dinero de “ayuda” para apoyar a las fuerzas de oposición de derecha en Nicaragua se refleja más explícitamente en el aumento sin precedentes de su presupuesto en 2006.

Ese año, el presidente neoliberal Enrique Bolaños fue muy impopular, y las encuestas de opinión mostraron que Daniel Ortega y su Frente Sandinista socialista estaban a punto de regresar al poder luego de 16 años en la oposición.

Washington estaba desesperado por hacer retroceder la llamada Marea Rosa, o la ola de movimientos progresistas que estaban ganando elecciones en América Latina en ese momento. Así que el gobierno de Estados Unidos volvió a la estrategia que había utilizado con la presidenta Violeta Chamorro: intentar sobornar al pueblo nicaragüense con enormes ofertas de ayuda.

En 2006, USAID invirtió la asombrosa cantidad de $ 260 millones en proyectos en Nicaragua. La mayor parte de esa financiación se destinó a un proyecto de infraestructura, desarrollo rural y transporte a través de Millennium Challenge Corporation de Washington.

Pero el gasto inesperado fracasó, Ortega ganó las elecciones de 2006 y Nicaragua volvió a girar hacia la izquierda. Para 2009, el gasto de USAID se había reducido de $ 260 millones a $ 45 millones, y para 2012 a solo $ 34 millones.

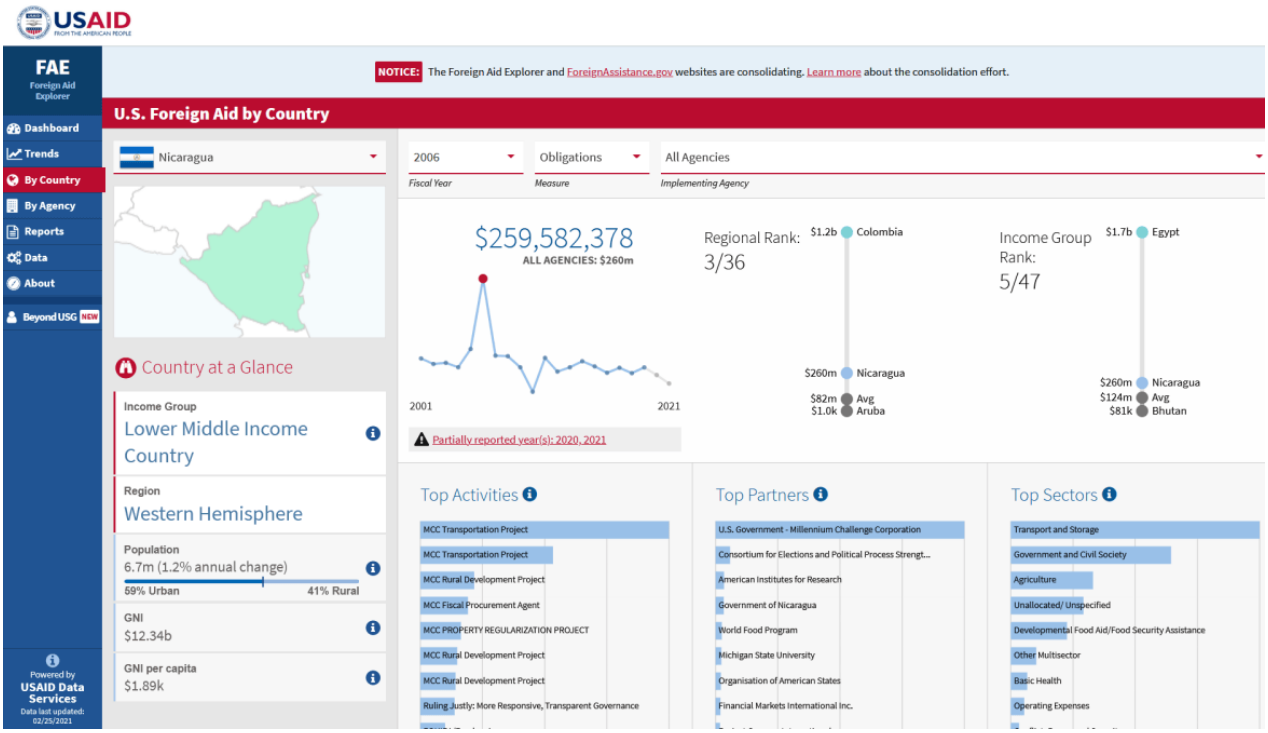

Un récord de $ 260 millones en fondos de USAID para el gobierno de derecha de Nicaragua en 2006, el año antes de que los sandinistas regresaran al poder.

Los propios datos de USAID lo dejan claro sin lugar a dudas: no es una entidad humanitaria, sino un mecanismo de infiltración y desestabilización política que cultiva y financia la oposición de derecha al gobierno sandinista.

Por lo tanto, no es una hipérbole decir que el gobierno de Estados Unidos en esencia creó la oposición política de Nicaragua y dirige sus actividades hoy.

Como producto de la intromisión extranjera, la oposición de Nicaragua refleja un extraordinario estudio de caso del legado tóxico de Washington en la región y en todo el mundo.

*

Nota para los lectores: haga clic en los botones de compartir arriba o abajo. Síganos en Instagram, @crg_globalresearch. Reenvíe este artículo a sus listas de correo electrónico. Publicar en su sitio de blogs, foros de Internet. etc.

Ben Norton

Ben Norton: *Periodista y escritor. Es reportero de The Grayzone y productor del podcast Moderate Rebels, que es coanfitrión con Max Blumenthal. Su sitio web es BenNorton.com y tuitea en @BenjaminNorton.*

Artículo original en inglés:



How USAID Created Nicaragua's Anti-Sandinista Media Apparatus, now Under Money Laundering Investigation, publicado el 7 de junio de 2021.

Traducido y revisado por Ariel Noyola Rodríguez para el Centro de Investigación Sobre Globalización (Global Research).

La fuente original de este artículo es Globalización
Derechos de autor © Ben Norton, Globalización, 2021

Comentario sobre artículos de Globalización en nuestra página de Facebook
Conviértase en miembro de Globalización

Artículos de: **Ben Norton**

Disclaimer: The contents of this article are of sole responsibility of the author(s). The Centre for Research on Globalization will not be responsible for any inaccurate or incorrect statement in this article. The Center of Research on Globalization grants permission to cross-post original Global Research articles on community internet sites as long as the text & title are not modified. The source and the author's copyright must be displayed. For publication of Global Research articles in print or other forms including commercial internet sites, contact: publications@globalresearch.ca

www.globalresearch.ca contains copyrighted material the use of which has not always been specifically authorized by the copyright owner. We are making such material available to our readers under the provisions of "fair use" in an effort to advance a better understanding of political, economic and social issues. The material on this site is distributed without profit to those who have expressed a prior interest in receiving it for research and educational purposes. If you wish to use copyrighted material for purposes other than "fair use" you must request permission from the copyright owner.

For media inquiries: publications@globalresearch.ca